Vea hoy en los Teatros Setiembre y Brasil "EL PEREGRINO"

EDICION DE 20 PAGINAS
PRECIO EN TODO EL PAIS
30 CENTAVOS

LA NACION

AÑO X. SUSCRICION: Por un año, $ 90.— Por 6 meses, $ 48
Por 3 meses, $ 26.— Por un año, extranjero, $ 150

SANTIAGO DE CHILE, SABADO 15 DE MAYO DE 1926

TELEFONO INGLES 3113 - 3114
AGUSTINAS 1253 - 1269

Núm. 3,408

Exija películas de esta marca
Paramount Pictures
Son las mejores del mundo

LA MODA ACTUAL

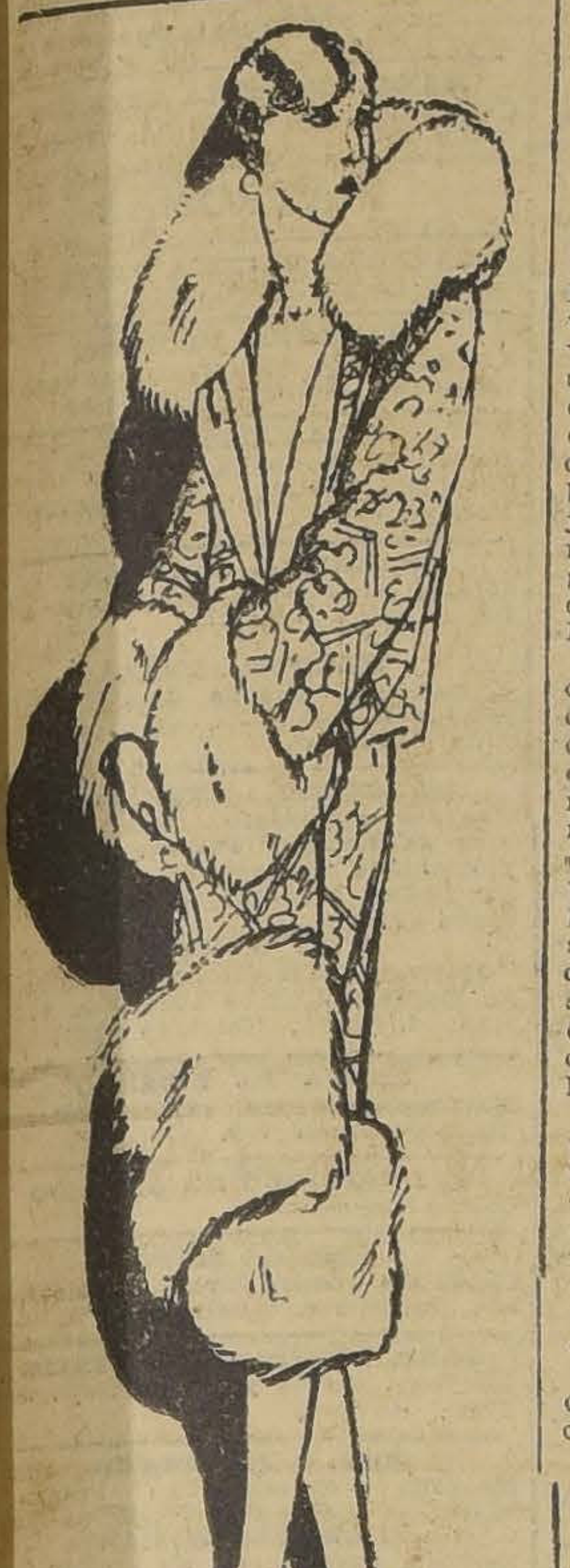

MUY ELEGANTE Y DISTINGUIDO ES ESTE ABRIGO DE ASTRAKAN Y DE TERCIOPELO EN DOS TONOS GRISES DISTINTOS. LAS MANGAS SON MUY ANCHAS Y DE UNA COMPOSICION INEDITA. EL CUELLO MUY ALTO Y CONFORTABLE LLEVA DOBLE PIEL.

RESIDENCIA
PARQUE FORESTAL, $ 280,000

GRAN CASA DE TRES PISOS moderna, nueva, con confort moderno, vendo de ocasión.
PRIMER PISO: Cocina, patio, luz, cinco habitaciones, garage, puerta falsa.
SEGUNDO PISO: Lindo hall, salón, escritorio, comedor, todo parquet, tres dormitorios, baño, repostero.
TERCER PISO: Hall, tres dormitorios, lujoso baño. Mucha luz.
BANCO ANGLO, 11 A. M., TERCER PISO, 14
Jorge Hormann S.

LA MUERTE PRODUCIDA POR EL RADIO

Cincuenta jóvenes que trabajaban en una fábrica de relojes, pintando los números luminosos de las esferas, están condenadas irremisiblemente a la muerte.— El radio, después de haberse introducido en el cuerpo, lo va corroyendo poco a poco, sin que pueda haber un remedio

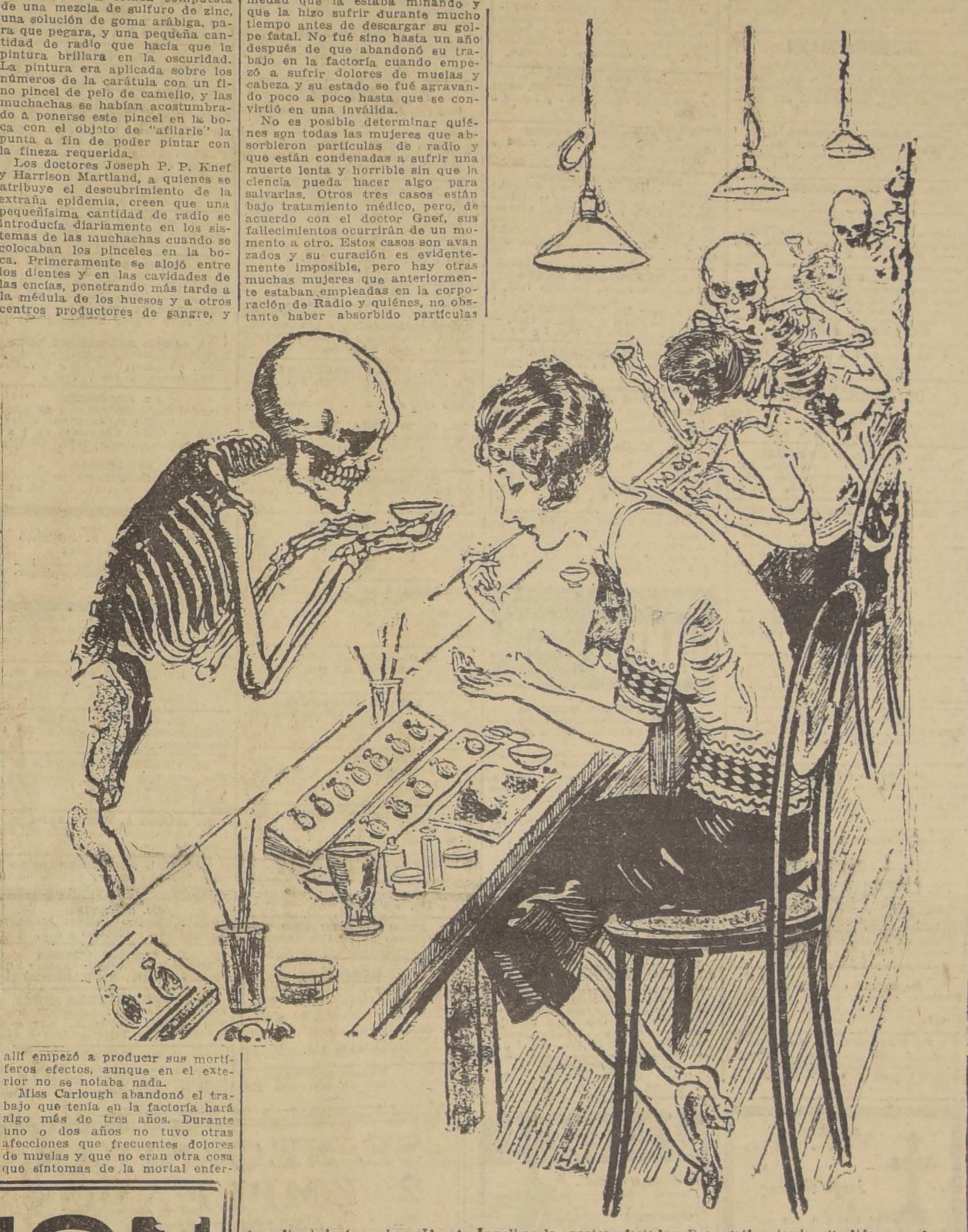

Un dolor de muelas, luego una quijada ulcerada y finalmente la muerte de una joven mujer en una factoría de Newark, New Jersey, llamaron vivamente la atención de un dentista, quien se propuso investigar el caso. Practicó la autopsia sobre el cuerpo de la víctima, extrajo su quijada, de consistencia esponjosa, y ante su más extraordinaria admiración descubrió que brillaba en la obscuridad y arrojaba tal cantidad de rayos luminosos que pudo tomar una fotografía de Rayos X, y usando la quijada de la infortunada Amelia Maggia.

Y así, inesperadamente, la ciencia se encontró ante una enfermedad mortal que hasta entonces era desconocida. Amelia Maggia había estado trabajando pintando números en las esferas de relojes manufacturados en la Corporación de Radio de los Estados Unidos ubicada en Orange, New Jersey, y poco a poco había almacenado en su cuerpo una pequeña cantidad de radio, la activa e incansable sustancia que ejerce su influencia durante incontables años, deshaciendo nervios, huesos y músculos hasta que llega la muerte.

Siete de las muchachas que prestaban sus servicios en la misma factoría ya están durmiendo el sueño eterno en sus tumbas, cuando menos tres morirán en pocos meses, y treinta y cinco más están marcadas por la Muerte y fallecerán antes de que transcurran cinco años. La enfermedad es nueva, y la ciencia médica no ha encontrado un medio efectivo para contrarrestar los horribles efectos del incansable radio y mucho menos para extraerlo del cuerpo humano cuando se ha alojado allí.

Una de las cosas más sorprendentes de este mal, es que el paciente no se da cuenta de lo que ha contraído sino hasta después de siete, ocho y diez años de que se inició. La persona que llega a afectarse muere irremisiblemente, ya sea después de un mes, un año, tres, cinco, diez o veinte.

Esta nueva enfermedad que, como hemos asentado, es el resultado de la absorción de partículas de radio por el cuerpo, presenta muchos aspectos similares al envenenamiento por medio del fósforo, y produce efectos que pudieran tomarse por anemia perniciosa. El paciente empieza a palidecer, a debilitarse y tan pronto como los huesos y tejidos empiezan a desintegrarse, se desarrollan abcesos muy dolorosos. Al fin, después de sufrimientos sin límites, la muerte llega.

Cuando tuvo lugar, la muerte de miss Marguerite Carlough en su casa de East Orange, New Jersey, se confirmó la creencia de las autoridades en el sentido de que la misteriosa epidemia estaba siendo producida por envenenamiento de radio. Miss Carlough fué la séptima muchacha que murió en un lapso de tres años bajo idénticas circunstancias. Todas estas obreras habían prestado sus servicios en la Corporación de Radio de New Jersey, y en la planta de esta negociación se producía radio y era manejado por las muchachas en su trabajo diario.

Parte de las actividades de la factoría consistía en pintar números en carátulas de relojes para que fueran visibles en la oscuridad. Todas las muchachas que han muerto y aquellas que están condenadas a fallecer, estaban entregadas a esta ocupación. La pintura que usaban estaba compuesta de una mezcla de sulfuro de zinc, una solución de goma arábiga, para que pegara, y una pequeña cantidad de radio que hacía que la pintura brillara en la oscuridad. La pintura era aplicada sobre los números de la carátula con un fino pincel de pelo de camello, y las muchachas se habían acostumbrado a ponerse este pincel en la boca con el objeto de "afilarle" la punta a fin de poder pintar con la fineza requerida.

Los doctores Joseph P. P. Knef y Harrison Martland, a quienes se atribuye el descubrimiento de la extraña epidemia, creen que una pequeñísima cantidad de radio se introducía diariamente en los sistemas de las muchachas cuando se colocaban los pinceles en la boca. Primeramente se alojó entre los dientes y en las cavidades de las encías, penetrando más tarde a la médula de los huesos y a otros centros productores de sangre, y allí empezó a producir sus mortíferos efectos, aunque en el exterior no se notaba nada.

Miss Carlough abandonó el trabajo que tenía en la factoría hará algo más de tres años. Durante uno o dos años no tuvo otras afecciones que frecuentes dolores de muelas y que no eran otra cosa que síntomas de la mortal enfermedad que la estaba minando y que la hizo sufrir durante mucho tiempo antes de descargar su golpe fatal. No fué sino hasta un año después de que abandonó su trabajo en la factoría cuando empezó a sufrir dolores de muelas y cabeza y su estado se fué agravando poco a poco hasta que se convirtió en una inválida.

No es posible determinar quiénes son todas las mujeres que absorbieron partículas de radio y que están condenadas a sufrir una muerte lenta y horrible sin que la ciencia pueda hacer algo para salvarlas. Otros tres casos están bajo tratamiento médico, pero, de acuerdo con el doctor Gnef, sus fallecimientos ocurrirán de un momento a otro. Estos casos son avanzados y su curación es evidentemente imposible, pero hay otras muchas mujeres que anteriormente estaban empleadas en la corporación de Radio y quiénes, no obstante haber absorbido partículas de radio, todavía no han sido víctimas de ninguno de sus efectos.

Estas muchachas están ahora, trabajando en diversas factorías de Newark y aparentemente gozan de la más completa salud, pero es imposible determinar si están afectadas o no. Aunque en sus sistemas se encontraran algunas partículas de radio, sería muy difícil para los médicos localizarlas. Las partículas son tan extraordinariamente pequeñas que es imposible medirlas químicamente en el laboratorio ni aún después de muerto el paciente, cuando se pueden analizar las partes afectadas. Descubrir la presencia del radio es tan difícil, que hasta un experto conocedor en sus manifestaciones se equivoca con mucha frecuencia.

El aprieto de estas muchachas que tienen que vivir en continua zozobra esperando que de un momento a otro aparezca un síntomo que denuncie la horrible enfermedad que las devora, es deplorable en extremo.

Pero hay otras treinta o trienta y cinco que pueden considerarse aún más infortunadas. Son las que están siendo atendidas por doctores de Newark y a quienes no se les ha dicho de qué mal están padeciendo. Sus afecciones han sido diagnosticadas como reumatismos, anemia perniciosa u otras enfermedades similares pero los facultativos que las están medicinando saben muy bien de qué adolecen, que no es posible aliviar los dolores permanentemente y que, tarde o temprano, tienen que morir, pues aún no se ha descubierto algo que pueda contrarrestar los efectos del radio.

Sin embargo, la fase más desconsoladora de este asunto, es que la Corporación de Radio no es la única factoría en donde existe el peligro de envenenamiento. Millares de hombres y mujeres están empleados en plantas ya sea produciendo materias radio-activas o aplicándolas a carátulas de reloj, instrumentos eléctricos, brújulas y otros objetos náuticos. Estos obreros están expuestos al mismo peligro que las muchachas de Newark.

Con mucha frecuencia también se introducen al cuerpo substancias radio-activas por competentes y afamados médicos, quienes combaten de tal manera la gota, la artritis, varias afecciones de los huesos y algunas formas de anemia.

"Cuando se hace uso de semejante tratamiento", declara el doctor Martland, "la muerte puede sobrevenir en cualquier momento, ya sea inmediatamente o muchos años después, debido a la constante irradiación de la sustancia radio-activa".

Esto quiere decir, simple y sencillamente, que mientras un paciente es curado de su enfermedad por medio de sustancias radio-activas, contrae otra infinitamente peor. Tan pronto como el radio es inyectado dentro del sistema, empieza a realizar sus funestas actividades en los centros productores de sangre, arrojando sus mortíferos rayos. Semejante estimulación puede calmar y probablemente curar enfermedades como la gota, pero el peligro estriba en que, después de que se ha logrado la curación, el radio continúa arrojando sus rayos estimulantes. Al continuar el bombardeo, los mismísimos centros que resultaron beneficiados en un principio empiezan a resentirse. Se van agotando con tanta estimulación, su trabajo se torna defectuoso y, finalmente, sobreviene el trágico desenlace.

Y en lo que se debe hacer hincapié en que entrando al cuerpo radio o cualquier otra sustancia radio-activa, nunca se disuelve: es insoluble, ya sea a la acción capié es en que entrando al cuerpo o a las arterias químicas que los doctores inyectan. Permanece intacto arrojando sus rayos destructores continuamente. El radio "vive" durante muchos años y así es cómo puede producir la muerte mucho después de haber entrado al cuerpo.

¡OH, MARGARITA!

MARGARITA DICE QUE TODAVIA NO HA ENCONTRADO UN HOMBRE QUE SEPA DECIR UNA COSA INGENIOSA DESPUES DEL BAILE...

— TERRAZA —
ARMENONVILLE
EL CENTRO OBLIGADO DE NUESTRA JUVENTUD ELEGANTE — N.O.

DE OCASION
MUEBLES
Juegos de dormitorio, comedor, salón y salita de todos estilos.
Roperos, peinadores, veladores, aparadores, mesas, sillas de todas clases a precios reducidos.
Catres de bronce, catres de fierro con bronce, sommiers, colchones de lana y colchones de algodón higiénicos.
Pianos de marcas alemanas a precios de ocasión.
Victrola Victor de mueble N.o XIV, caoba; Victrolas de varias marcas, también de ocasión.
Joyas con brillantes y perlas; artículos para regalos.
NO PIERDA ESTA OPORTUNIDAD
PRECIOS DE VERDADERA LIQUIDACION.
SAN DIEGO 460
FRENTE A LA PLAZA DE ALMAGRO
"EL AGUILA"
N.O.

LA NACION
Suscripción hasta el 31 de Diciembre de 1926
$ 55.-
N.O.

UNIVERSIDAD DE CONCEPCION
AUN ES TIEMPO DE PARTICIPAR EN EL GRAN SORTEO DE HOY
Siempre que Ud. Madrugue
Hay algunos recibos disponibles devueltos por agencias de provincia
1 Entero . . . . . $ 60.00
1 Sexto . . . . . $ 10.00
PREMIO GORDO
$ 180,000.00
1 Entero . . . . . $ 60.00
1 Sexto . . . . . $ 10.00
Abierto hoy
de 8.30 A. M.
a 3 P. M.
1 PREMIO de . . . . $ 30,000.00
1 PREMIO de 15,000.00
6 PREMIOS de 9,000.00
10 PREMIOS de 3,000.00
30 PREMIOS de 1,200.00
150 PREMIOS de 600.00
Y MUCHOS OTROS MAS PEQUEÑOS
Abierto hoy
de 8.30 A. M.
a 3 P. M.
Venga Ud. hoy temprano, si es que quiere participar en este grandioso sorteo
OSCAR SPOERER & Cía.
AGUSTINAS 1177, ENTRE BANDERA Y MORANDE — CASILLA 774 — SANTIAGO

ARRIENDO CASAS
RECIEN TERMINADAS, CON TODO CONFORT, ESTILO, RESIDENCIA, DE DOS PISOS
Constan de dos grandes salones, comedor, dos salas, cinco dormitorios, tres piezas toilettes y piezas de servidumbre. Están situadas en uno de los mejores barrios, a un paso de República.
Tratar:
ECHAURREN, ESQUINA GAY

LA SAN JUAN DE DIOS
Pone en conocimiento del público, que ha trasladado definitivamente sus oficinas, a
DELICIAS 755
Mayo—18

GUIA PROFESIONAL

ABOGADOS

ROBERTO CRUZ
Causas criminales. Morandé 440.

LUIS ALBERTO CASTRO
Morandé 291. Oficina 54.

FEDERICO DUNCKER BIGGS
Huérfanos 833. Altos Banco Germánico. Teléfono 295.

HECTOR ESCRIBAR MANDIOLA
HUMBERTO BARROS VALENZUELA
Abogados
Atenderán desde el 20 del presente, en Agustinas 1111, altos, oficina 1.

FERNANDO GUZMAN VERGARA
Agustinas 1148. Of. 27. Teléfono 3087.

HECTOR ARNALDO GUERRA
Causas civiles y criminales. Galería Alessandri 24. Tel. 4352.

OSVALDO HEVIA
Morandé N.o 244. Casilla 1831.

RAMON SEGUNDO JIMENEZ
Abogado. Galería Alessandri 17.

BERNARDINO LEIVA
OTTMAR STEGMAIER
Bandera N.o 537. Casilla 2068.

MANUEL MERINO ESQUIVEL
Agustinas 1116. Teléfono 2077. Casilla 2407 De 10 a 12 y 4.30 a 6.30.

ARTURO FERNANDEZ PRADEL
JULIO LEZAETA ROJAS
Compañía 1333. Teléfono 5223.

SAMUEL GAJARDO C.
Morandé 440. Teléfono 2801.

NICOLAS MARAMBIO MONTT
San Antonio 570. Casilla 2699. — Asuntos civiles, especialmente mineros.

VICENTE MOLINOS GAETE
Agustinas 1148. Teléfono 2110. De 10 a 12 y 5 a 7.

BERNARDO MUÑOZ LATORRE
Causas civiles y criminales. Huérfanos 761.

ROBERTO DE PETRIS
Galería Alessandri 26 A. Teléfono N.o 166. Casilla 4044.

ANTONIO PLANET O.
Especialmente cuestiones comerciales. Estudio: Estado 91. Casilla 4034. Teléfono 1137.

SALAS ROMO HNOS.
LUIS Y VICTOR SALAS ROMO
Compañía 1825. Teléfono 1527. Casilla 2231.

ANIBAL ROGEL ARRIZAGA
LUIS MORALES ZUAZNABAR
Abogados. Bandera 552. Casilla 2996. Teléfono 2177.

LORENZO SAZIE
Causas civiles y criminales. Bandera 323. Casilla 3501.

HUBERTO SALGADO
Criminalista. Causas civiles, nulidades matrimonios. Anticipa fondos. San Pablo 1417.

LISANDRO SANTELICES
Abogado. Huérfanos 1112, oficina 15, altos Banco Nacional. Teléfono 831.

HUMBERTO YAÑEZ VELASCO
Morandé 322. Teléfono 1614.

MEDICOS

Dr. ALCAINO
Estudios Europa. Oídos, nariz, garganta, vías lacrimales. Especialista Hospital Salvador y Niños. 3 a 6. Dieciocho 314. Teléfono 257.

Dr. ARTURO ALBERTZ
Enfermedades señoras. San Antonio 275. De 2 a 4. Teléfono 4026.

Dr. CARLOS D. AGUIRRE
Especialmente vías urinarias, venéreas, sífilis. Carmen 191. Consultas: 5 a 7.30 P. M.

Dr. AMENABAR OSSA
Oculista. 14 años Europa, 2 años médico-director Hospital Ojos Condado Stanford (Inglaterra). 21 de Mayo 578. De 2 a 4. Teléfono 602.

Dr. LEONCIO ANDRADE
Medicina general. San Diego N.o 81. De 3 a 5. Teléfono 4528.

Dr. ARNELLO
Cirugía, anestesia general, venéreas. García Reyes 17. D. 12 a 3. Hospital San Vicente 4—6.

Dr. ITALO ALESSANDRINI
Cirugía y ginecología. Consultas de 1 a 3. Merced 322. Teléfono 5555.

Dr. BUNSTER
Ayudante clínica ginecológica. Cirugía. Enfermedades señoras. Santa Rosa 86.

Dr. BORQUEZ SILVA
Estudio Europa. Pulmón, corazón, estómago, intestinos. Rayos X. 3 a 6. Arturo Prat 80. Teléfono 19, Matadero.

Dr. RIFFO BUSTOS
Estudios Europa. Medicina interna, Preferentemente corazón y estómago. De 2 a 5. Cochrane 182.

Dr. BISQUERT
Vías urinarias, sífilis. Moneda N.o 859. 3 a 6. Casilla 2563. Teléfono 953.

Dr. BRONFMANN
Estudios en Europa. Ayudante clínica quirúrgica. Hospital San Vicente. Cirugía. Enfermedades señoras. Venéreas. 4-6. Cienfuegos 68. Teléfono 3457.

Dr. RAMON BRIONES C.
Cirugía, Enfermedades señoras. Catedral 1165. 5.o Piso de 5-6. Residente Hosp. San Vicente, 2-4.

Dr. ROBERTO BALTRA G.
Ausente en Europa.

Dr. BEAUMONT
Ayudante cirugía, Ginecología, Hosp. Salvador. Claras 150.— Teléf. 93, Santa Elena 3 a 5.

Dr. BULNES
Medicina interna, especialmente pulmón. Rayos X. De 3 a 4. Compañía 1378. Teléfono 98, Palma.

Dr. BRAGA CASTILLO
Regresó Europa. Rayos X. Medicina general, niños: 9 a 10. y de 1.30 a 4.30. Merced 236. Teléfono N.o 1393.

Dr. BARRENECHEA
Oculista. Especialista oídos, nariz, garganta. Huérfanos 801. Regresó. De 9 a 12 y 3 a 6.

Dr. BARAÑAO GAZMURI
Ayudante ginecología. Hospital Salvador. Cirugía. Enfermedades señoras. Sífilis. Rosas 1627, de 3 a 5.

Dr. MARIANO BAHAMONDE RUIZ
Cirugía, ginecología. 1 a 3. Cochrane 66. Domicilio, Delicias 1230.

Dr. ALEJANDRO BRAVO G.
Cirugía general. Medicina aparato digestivo. Compañía 2165. Teléfono 4073. De 1 a 3. (Llamados nocturnos).

Dr. SANTIAGO BARRENECHEA
Oculista. Ahumada 11. Consultas: 2 a 5.

Dr. F. CASTAÑEDA IGLESIAS
Ex-médico Hospital Niños. Compañía 1839. Teléfono 954. De 1.30 a 3.30.

Dr. HECTOR CORONA T.
Bronquios, pulmón. Asma. Trasladóse Delicias 938, frente Ahumada. 1 a 2 y 4 a 6.

Dr. ALDO CONTRUCCI
Estudios Europa. Medicina interna. Sífilis. Nataniel 142. 2.30 a 4.30. Jefe clínica profesor Breckmann. Teléfono 3340.

Dr. EDUARDO CRUZ COKE S.
Medicina interna. Merced 305. De 4.30 a 6.30. Teléfono 4905.

Dr. LEONIDAS CORONA T.
ESTUDIOS EN EUROPA
Laboratorio clínico instalado desde su fundación en 1915 en Delicias 868 (frente a Estado).

Dr. LEON CHONCHOL
Medicina general. Rayos X. Sífilis, piel venéreas. Gálvez 61. Consultas 2 a 5.

Dr. EDUARDO DE RAMON
Profesor Extraordinario Ginecología. Estudios Europa. Cirugía, señoras, partos. 2 a 4. — Agustinas 1606. Teléfono 3623.

Dra. JUANA DIAZ MUÑOZ
Especialista enfermedades señoras y niños; 2 a 4. Claras 346. Teléfono 4908.

Dr. IGNACIO DIAZ MUÑOZ
3 a 6. Bandera 574. Teléfono 3424. Medicina general. Vías urinarias.

DOCTOR DAUBAS
Providencia 1936. Teléfono 308. Consultas 1 1|2 a 3.

Dr. CARLOS DOREN
Enfermedades señoras, consultas: 1 a 4. Monjitas 536. Teléfono 2571.

Dr. JOSE DONOSO
Medicina del Hospital del Salvador. Santo Domingo 739, de 2 6. Teléfono Los Leones 109.

Dr. DRECKMANN WEST
Medicina general, Sífilis. Consultas. Catedral 1165, 2 a 5. Teléfono 1448.

Dr. RICARDO DONOSO
Corazón, pulmón. Regresó Europa. 2.30 a 4.30. Agustinas 619.

Dr. DIMITSTEIN
Agustinas 1308 esquina Teatinos. Rayos X, Corazón, pulmón, estómago e hígado. 1 a 4. Teléfono 3848. Domicilio: Rosales 1656, entre Castro y Dieciocho.

DOCTOR ESPINA
Se trasladó a San Martín 372, cerca de Compañía. Consultas 1 y media a 4 P. M

Dr ESPILDORA LUQUE
Oculista. Estudios Europa. De 3 a 6. Delicias 414.

INSTITUTO DE SALUD
Cisterna (Población Nueva España) Destinado al diagnóstico y tratamiento de las enfermedades nerviosas y mentales. Dirigido por el doctor Fontecilla. Santiago. Delicias N.o 1626. Electricidad médica, baños, etc.

Dr. FUENZALIDA BRAVO
Niños. Merced 560. Teléfono 1721, 2 a 4.

Profesor Dr. FONTECILLA
Regresó de Europa. Delicias 1626. — Rayos X., pulmón, nervios. 2 a 4.

FUENTES MATURANA
Cirugía general de señoras. Nataniel 230.

Dr. FUENZALIDA CORREA
Cirugía señoras. Partos 3—4 Huérfanos 745. Teléfono 466.

Dr. Carlos Garcés B.
Delicias 1276. Teléfono 3747. Exámenes químicos, bacteriológicos. Reacción Wasserman, Medicina interna. 3 a 6.

Dr. RICARDO GUNTHER
Ayudante clínica ginecología. Partos, enfermedades señoras, aplicaciones diatermia. Av. España 696. De 2 a 4. Teléfono 253. Parque.

DOCTOR GIANELLI
ESTUDIOS EUROPA
SIFILIS PIEL VIAS URINARIAS
21 de MAYO 562
CONSULTA de 2 a 6.

Dr. VICTOR M GAZITUA
Partos, enfermedades de señoras.— Trasladóse Agustinas 586. De 2 a 4. Teléfono 976.

Dr. GREENE
Estudios Europa. Cirugía y Ginecología. Calle París 809. (Manzana residencial San Francisco). 2 a 4. Teléfono 2860.

Dr. GLEISNER
Pulmón, hígado, corazón, sífilis, etc. Castro 26, de 3 a 5. Casil. 2664.

Dra. ANDREA GONZALEZ NOLLE
Estudios Europa. Señoras y niños. Riquelme 317. Esquina Huérfanos, 2 a 5, menos Lunes y Sábados.

Dr. ANIBAL GREZ
Oídos, nariz, garganta. De 1.30 a 3.30. Merced 324. Teléfono 4519.

Dr A GORGEWSKY
Médico jefe Policlínico, medicina interna. Hospital San Juan de Dios. Pulmón, estómago, hígado, intestinos. Avenida Brasil 53. —De 2 a 5.

Dr. GUSTAVO GIRON L.
Cirugía y ginecología. Brasil 32. Teléfono 3126. De 1 a 3.

DOCTOR HERRERA ROGER
Regresó de Europa. Enfermedades de niños. Delicias 2553. Teléfono 2679.

Dr. AGUSTIN INOSTROZA
Cirugía general, especialmente niños. Catedral 2851. De 3 a 4. Teléfono 446. Estación.

Dr. ROBERTO JARAMILLO
Ejército 707. Teléfono 143. Parque.

Dr. ARNULFO JOHOW
Estudios Europa. Cirugía y Ortopedia. Adultos, niños, 3-4 Santo Domingo 1523 Teléfono 1033.

INSTITUTO RADIOLOGICO
Dr. Adolfo Kaplan
Radioscopía, radiografía, radioterapia, aplicaciones radium. Estudios Europa y en EE. UU. Huérfanos 1466.

Dr. A. KORNER ADWANDTER
Estudios Estados Unidos Cirugía, ortopedia. 10 a 12 M. Santo Domingo 614.

Dr. KRUMBACH
Titulado en Chile, Alemania. Enfermedades señoras, partos, sífilis, 3-5. Huérfanos 1353. Teléfono 50. Los Leones.

Dr. TEODORO LEIBLE
Enfermedades nerviosas. Medicina interna. Electricidad médica. De 3 a 6. Olivos 794.

Dr. H. LEA PLAZA
Estudios en Europa. Compañía N.o 2115. De 3 a 6. Teléfono N.o 3880.

Dr. LABRA LETELIER
Nariz, garganta, oídos, consultas de 2 a 5. Compañía 1361.

Dr. ARMANDO LEON L.
Cirugía. Compañía 1909. Martes, Jueves, Sábados 1-3. Teléfono 3846.

Dr LOIS
San Pablo 1236. Medicina general. Vías urinarias. Sífilis. de 1 a 4.

Dr. LAVAL
Medicina interna. Lord Cochrane 340 De 1 y media a 3 y media.

Dr. GMO. MORALES BELTRAMI
Enfermedades niños. Trasladóse Catedral 2860. De 4 a 6. Menos Martes. Teléfono 456. Estación.

Dr. OSCAR MELENDEZ
Medicina interna. Sífilis. Santo Domingo 1036. De 2 a 4; y 21 de Mayo 578, de 4 a 5. Teléfono 2831.

Dr. G. MORAGA FUENZALIDA
Enfermedades de niños. Ortopedia. Cochrane 118. Consultas 2 1|2-4. Teléfono 2804.

Dr. ITALO MARTINI Z.
Oculista. Estudios Europa. Ahumada 17. De 3 a 5.

Q. MAHOTIERE
Médico Hospital San Juan de Dios. Estudios Europa, 1-4. Rayos X. Laboratorio. Compañía 1973. Teléfono 4483.

ENFERMEDADES DEL CORAZON
Dr. Mahotiere
Estudios en Europa. Compañía 1973. Consultas de 1 a 4. Rayos X y Laboratorio.

Dr. JUAN MARIN
Cirugía, enfermedades venéreas. Teléfono 4051. Catedral 1165. De 3 a 5.

Dr. MUÑOZ VALENZUELA
Residente Hospital Niños. Tuberculosis infantil. Matucana 302. 3 a 4. Teléfono 442. Estación.

Dr. MALBRAN
Enfermedades mentales y nerviosas. De 3 a 4. Se trasladó a Huérfanos 1880.

Dr. MORALES VILLABLANCA
Piel, Sífilis, venéreas. Medicina general. Exámenes sangre. 4 a 6. Merced 486.

Dr. MANUEL MORENO
Medicina general Pulmón, Estómago, Neumotórax artificial. San Francisco 155. 2 1|2 a 4 1|2.

Dr. JUAN MONTENEGRO M.
Enfermedades niños. Luz ultra violeta. Compañía 1770. De 1 a 4.

Dr. NECOCHEA
Especialidad: Medicina interna. RAYOS X. y Electricidad médica. Estudios en Europa (2 a 5.)
DELICIAS 117.

Dr. H. NUÑEZ ZAMORA
Señoras, Partos, 2-4 Matucana 289. Teléfono 291. Estación.

Dr. LUIS OPAZO F.
Jefe Policlínico Niños. Compañía 2807. Teléfono 48. Estación.

Dr. ALEJANDRO OLIVARES
Medicina interna. Corazón, estudios en Europa. Agustinas 726. De 2-5.

Dr. ORREGO PUELMA
Medicina interna. Rayos ultra violetas. 3.30 a 5.30. Amunátegui 268. Teléfono 1217.

Dr. ALBERTO PANATT
Pulmón, corazón, estómago, hígado. Rayos X. Teléfono 1211. Delicias 1416. De 2 a 4.

Dr. MARCIAL PARADA S.
Oídos, nariz, garganta. Agustinas 936. Teléfono 186. Ñuñoa. Consultas de 3 1|2 a 6 P. M.

Dr. JULIO A. PAREDES
Especialmente enfermedades señoras. Medicina, cirugía. Brasil 47. De 2 a 4.

Dr. DAVID PULIDO
Enfermedades niños. Santo Domingo 1790. Teléfono 2152. De 1 a 3.

Dr. DANIEL PRIETO
Oculista
Estudios en Europa. Compañía 1361. Consultas: de 2 a 4. Teléfono 4859.

Dr. PRUNES
Estudios en Europa. Jefe clínica piel, sífilis, venéreas. Santo Domingo 504. Casilla 2894.

PENSIONADO
"JESUS DE PRAGA"
Avenida Manuel Montt 1549. Teléfono 93, Santa Elena
Fundado 1916. Para tratamiento, diagnóstico, enfermedades, mentales, intoxicaciones. Edificio ad-hoc. Todas comodidades. Gran Parque. Personal especializado.

Dr. LUIS QUIROGA
Medicina general. Consultas: 4 a 5 1|2. Catedral 1452. Teléfono 3760.

ALBERTO RAHAUSEN
Cirugía general Compañía 2928. Teléfono 192. Estación. De 2 a 4.

Dra. FRESIA ROSAS DE BEHM
Señoras y niños. Ahumada 47. De 2 a 6.

Dr. CESAR RODRIGUEZ LEON
Medicina interna. Enfermedades de niños. Catedral 2607. 1 a 2 y Bascuñán Guerrero 1013. 4 a 5.

Dr. SCROGGIE
Especialidad enfermedades de niños. Jefe de la Clínica de Niños Universidad de Chile. Consultas de 3 a 4 de la tarde. Rosas 1157. Teléfono 4583.

SANATORIO
Clínica particular, doctor Riveros. Medicina. Operaciones. Partos. Matta 586.

Instituto M. T. Sanitas
Agustinas 1955
Radioterapia. Rayos X. Luz ultra violeta. Aplicaciones Radium. Auto-vacunas.

Dr. ALBERTO SANTANDER
Estudios Europa. Medicina interna, estómago, intestinos, Rayos X. Bandera 756. 3 a 5.

Dr. KELLMUTH SIVEERS W.
Médico cirujano. Domicilio: Molina 628. Morandé 742. De 2 a 2.30.

Dr. CARLOS SEAMAN
Médico cirujano. Consultas 1.30 a 4. Trasladóse. Delicias 225.

Dr. WALDEMAR SOMMER F.
Vías urinarias, sífilis. Consultas: 4 a 6. Teléfono inglés 4774. Santo Domingo 753.

Dr. MARCO A. SEPULVEDA R.
Laboratorio Clínico. Miraflores 450. Teléfono 233.

Dr. OTTO SCHWARZENBERG
Enfermedades niños, 2 a 3. Santo Domingo 1280. Teléfono 1088.

Dr. STOLTING
Oculista. Médico recibido Alemania, Chile. Moneda 627. De 3 a 5.

Dr. TORRES TORRES
eJfe clínica, profesor Korner. Señoras y cirugía. 1 a 5. Delicias 261.

Dr. RAUL VENTURA JUNCA
Residente Hospital Salvador. Medicina interna. Rayos X. 4.30 a 6. Riquelme 140. Teléfono 3828 y 395.

Dr. VILLAGRA
Estudios en Europa. Unicamente pulmón. Rayos X. Pneumotorax. Helioterapia. Dieciocho 437 A. De 2 a 5.

Dr. J. M. VERGARA KELLER
Partos, ginecología. Estudios especiales Europa. Agustinas 828. De 2 a 4. Teléfono 2855.

Dr. VIVES BRAVO
Enfermedades niños. Delicias 335. Teléfono 2895. Consultas 2-4.

Dr. G. E. VIDAL S
Delicias 2553 Teléfono 245. Estación. De 2-4.

Dr. JAIME VIDAL OLTRA
Pulmón, corazón, estómago. Laboratorio, 3-4. Miraflores 590, esquina Santo Domingo Teléfono 2006.

Dr. VICUÑA HERBOSO
Ayudante clínica prof. Prado Tagle. Hospital San Vicente. Medicina interna. Especialmente corazón Rayos X. Martes, Jueves, Sábado 2.30 a 4.30. Almirante Barroso 270. Teléfono 1058.

Dr. YUNGE
De 2 a 4. Agustinas 2940.

Dr. YAÑEZ G.
Estudios Europa. Piel, sífilis, venéreas. Trasladóse Merced 559. De 3 a 5. Casilla 618.

Dr. WAUGH
914. Estudios Europa. Internas 606. Venéreas, Sífilis. Wasserman. Compañía 1853, 3 a 4.30.

Dr. WEINSTEIN
Estudios Europa. Enfermedades de la piel, sífilis y venéreas. Radioterapia. Agustinas 1357. De 2 a 5.

Dr. WIREN
Oídos, nariz, garganta. Compañía 1606 De 2 a 5

DENTISTAS

Dr. GUILLERMO AHUMADA
Dentista
Claras 380. Plazuela de la Merced. 9 a 12 M.— 2 a 6 P. M.— Teléfono 4101. Casilla 3206.

Doctor Oscar Bezanilla
Especialidad dentaduras artificiales, con o sin paladar. Hora fija.— Rosas 1210. Teléfono 455.

Dr. CERDA LOPEZ
Ahumada 11. Teléfono 4221. Especialmente puentes, coronas. Extracciones, somnoformo.

Dr. ADOLFO CHECHILNITZKY
Cirugía. Extracciones. Piorrea. Echaurren 87.

Dr. CLODOMIRO CONTRERAS
San Antonio 451. Teléfono 3692. Horas de consultas: 10 a 11 y de 3 a 6

Dr. ERGAS
American Dentist. Puente 687.

ALBERTO GONZALEZ
Estudios Filadelfia. Extracciones difíciles, indoloras. 9, 11.30 y 3-7. Moneda 1961.

Dr. GALLARDO GONZALEZ
Estudios en Filadelfia. Consultas diurnas y nocturnas. Echaurren 26.

Dr. A. LENG
Jefe clínica Piorrea Escuela Dental. 2 a 6. Huérfanos 1616.

DR. MUÑOZ
Especialidad dentaduras sin paladar, garantido. San Diego 995.

VICENTE MARIN A.
Cirujano dentista. Alameda 938.

WENCESLAO MUÑOZ L.
Dentista. Tratamiento rápido. Extracciones sin dolor. San Diego 448.

ALFREDO MUÑOZ LOBOS
Extracciones sin dolor. Somnoformo. Puentes, placas. Tratamientos rápidos. Compañía 1852.

EDISON ROSSEL
Cirujano dentista. Monjitas 728.

JOSE MARIA SAAVEDRA
cura la piorrea alveolar, ligada al reumatismo, corazón y otras enfermedades. Alameda 1318.

Dr. ENRIQUE SANSOT
Ahumada 11. Teléfono 4221. Horas: 9 a 12 y 2 a 7.

Dr. DANIEL SIGNORELLI
Cirujano dentista. Independencia 510

SALAZAR - ROIJERS
Dentista (Estudios Europa). Trabajos en horas.
ALAMEDA 2740

Dr. C. VALENCIA COURBIS
Operaciones indoloras. Coronas. Puentes y dentaduras. Teatinos 50.

VETERINARIOS

CORNEJO PREDES
Medicina preventiva. Sue cunas, 9 a 12. Matadero.

ARQUITECTOS

OFICINA DE CONSTRUCC
Dirección o contrato
LEOPOLDO NAVARRETE
Morandé 67. Teléfono 3189. C 380.

Construcciones, transform reparaciones. Bandera 552.

CARLOS B. CARCAMO
Arquitecto U-Ch. Planos, puestos gratis. Construcciones formaciones. Brasil 30.

MUSICA

MARIA CRISTINA RIVER
Concertista, da clases de pia Matta 586.

MATRONAS

MATRONA CLINICA PRIVA
Consultas gratuitas. Catedral

MATRONA BECERRA
Franklin 1479. Partos, curacion yecciones. Recibe pensionistas.

CELIA CASTILLO
Recibo pensionistas, atiendo dos fuera Santiago. Consultas Bascuñán 84.

GABRIELA CHANALET
Clínica, curaciones, inyeccion tis. — Santa Rosa 877.

MATRONA ERAZO
Unicamente atiende domic yecciones. Mujica 20, casi esq cuña Mackenna.

MERCEDES ARRIGADA
Regresó extranjero trayend mos adelantos. Partos. distinguida clientela. particular, atendido médico fanos 2744.

A. GEISSE
Matrona Puericulturista, da Europa, últimos adelant 2.30. Lira 84. Teléfono 41

ELENA DE PIZARRO
Matrona-masajista, ex-jefe Ma dad. Maturana 790.

H. IZQUIERDO DE GARRI
García Reyes 869.

AMELIA MATUS
Consultas gratis. Partos desde sos. Pensiones. Maule 1063.

SARA OSORIO DE GONZAL
Matrona, partos y curaciones 2254. De 1-4.

Mme. S. PRAGNAUD
Matrona francesa. San Fra 364.

CARMELA ROMAN
Servicio especial de Maternidad Santa Isabel 315.

MATRONA MERCEDES RO
San Diego 930. Recibe enf toda hora.

PENSIONADO DE OBSTET
Señora Reyes, matrona ginecólog Establecimiento moderno, at cirujanos especialistas. Partos meralda 636.

CARMELA TORO G.
Partos, asistencia toda hora, be enfermas. Matucana 640.

M. URIBE
Partos, asistencia toda hora enfermas. Carmen 193. Teléfono

FLOR VILLASECA
Recibe enfermas provincias partos, curaciones. San Diego

ANA G. VARGAS
Partos. Recibo pensionistas Americana 627. Teléfono ción.

SOFIA VILLASECA
Matrona
Trasladóse a Nataniel 8

PENSIONADO VICENT
Establecimiento para la atenc fermas de parto. Consulte Higiene, comodidad. San Diego

VARIOS

CLINICA ALAMEDA
Tratamiento sífilis, gonorrea sus complicaciones, ambos sex raciones rápidas, métodos mode 10 a 12, noche 6 a 8. Hospital enfermos: $ 10 y $ 20.

POMPAS FUNEBRES
EMPRESA ZENTENO
ESTADO 17 | DELICIAS 2584
TEL. 4275 | TEL. 524
ATIENDE DIA Y NOCHE

DEFUNCION

Tenemos el sentimiento de comunicar a nuestras relaciones, el fallecimiento de nuestro querido e inolvidable padre

Saturnino Martínez Martínez
(Q. E. P. D.)

Rogamos a sus amigos y a los nuestros, se sirvan acompañar sus restos al Cementerio General, hoy Sábado 15, a las 4 P. M.

El cortejo partirá de su casa-habitación, San Martín 851.

AMELIA Y GRACIELA MARTINEZ ROMAN

DEFUNCION

Sociedad Benéfica "Providencia de Logroño"

Habiendo fallecido el socio perpetuo don

Saturnino Martínez Martínez
(Q. E. P. D.)

rogamos a los socios de esta institución, se sirvan acompañar sus restos al Cementerio General, hoy Sábado 15, a las 4 P. M.

El cortejo partirá de su casa-habitación, San Martín 851.

EL DIRECTORIO.

DEFUNCION

En Antofagasta dejó de existir nuestro inolvidable hijo y hermano

Carlos Bittner Bacoty
(Q. E. P. D.

SU MADRE Y HERMANOS.

DEFUNCION

Ha fallecido la señora

Rosaura León de Rubio.

Sus restos fueron sepultados en la mañana de ayer privadamente.

LA FAMILIA

DEFUNCION

Habiendo fallecido don

Jorge Waunag

se ruega a sus amigos se sirvan acompañar sus restos al Cementerio, hoy Sábado 15, a las 3 1|2, de su casa, calle Huemul 550.

SUS AMIGOS.

DEFUNCION

Ha dejado de existir el señor don

Saturnino Martínez Martínez

Invitamos a sus amigos y a los nuestros se sirvan acompañar sus restos al Cementerio General, hoy Sábado 15 del presente, a las 4 P. M.

El cortejo partirá desde su casa-habitación, calle San Martín 851.

LA FAMILIA.

DEFUNCION

Ha dejado de existir nuestra inolvidable y querida madre, señora

Emilia Maldonado v. de Cerpa

Sus restos serán conducidos privadamente al Cementerio General, hoy Sábado, a las 4 de la tarde.

Sus hijos: LUIS Y TEOFILO CERPA M.

DEFUNCION

Ha fallecido nuestra querida suegra y madre señora

Corina Brown v. de Santapau

Sus restos serán conducidos al Cementerio Católico, hoy Sábado 15, a las 4 P. M.

El cortejo partirá desde su casa-habitación, Avenida Vicuña Mackenna N.o 650.

ALEJANDRO ROJAS, Sra. LIDIA SANTAPAU DE ROJAS Y ANTONIO SANTAPAU

DEFUNCION

Habiendo fallecido nuestro querido deudo don

Antonio Hidalgo M.,

rogamos a nuestros amigos se sirvan acompañar sus restos al Cementerio General, hoy a la 4 1|2 de la tarde.

El cortejo partirá de la Santísima Trinidad. San Francisco esquina de Suble.

LAURA ULLOA v. DE HIDALGO E HIJOS

JUBOL
regulariza el intestino, fija una hora constante a los "Jubolisados"
Estreñimiento
Enteritis
Jaquecas
Reeduca el Intestino
Fórmula: Extractos biliares e intestinales. (M. R.)

BODEGAS DE VINOS
Stock permanente de mangas para filtros, Pecalvel, Simoneton y Gasquet, a precios muy convenientes. Hago composturas.
Pedidos a calle
Juan Vicuña 1435

VIDRIOS PLANOS
por cajones ofrece por mayor y menor a precios más bajos de plaza.
Se colocan vidrios a domicilio.
SE FABRICAN ESPEJOS
MARCOS PIMSTEIN
COMPAÑIA 2015, FRENTE PLAZA BRASIL, TELEFONO 781
CASILLA 3844
ATIENDO PEDIDOS DE PROVINCIAS

LA ULTIMA PALABRA DE LA CIENCIA
PILULES "ANTIDIAS" ANTIDIABETIQUES
FORMULE: Dr. J. E. MOREAU PARIS
SANAN LA DIABETES
DROGUERIA FRANCESA
DAUBE Y CIA.
Base: Diabetinne, Santonine.

SE NECESITAN
2 EMPLEADOS
COMPETENTES
no mayores de 35 años, para atender a la VENTA DE CASIMIRES en una CASA IMPORTADORA IMPORTANTE. Se exigen certificados de competencia y honorabilidad.
PRESENTARSE A ROSAS N.° 1260

NECESITO
EMPLEADO
PARA LA VENTA DE CALZADO
Diez de Julio 202

Vidrios Parabrisas
Para automóviles, ofrece
A precios convenientes:
MARCOS PIMSTEIN
Compañía 2015, frente Plaza Brasil.—Teléfono 781

FERROCARRILES DEL ESTADO

Se solicitan propuestas públicas para el arrendamiento del edificio del Hotel de San Fernando para explotar el negocio de Restaurant.

Las propuestas se abrirán en la Administración de la Segunda Zona, Delicias 3524, el 20 de Mayo próximo, a las 15 horas.

Bases para las propuestas pueden solicitarse en la Secretaría de la Administración.

PROPUESTAS PUBLICAS POR MATERIALES, UTILES, ETC.

Para el aprovisionamiento de la Empresa durante el año 1926, cuyos detalles están a la venta en la Sección Pruebas del Departamento de Materiales y Almacenes, en la Estación de Alameda, serán abiertas en dicho Departamento, a las 15 horas de los días que se indican, siendo el valor aproximado de los materiales y útiles el siguiente en moneda legal:

EL DIA 20 DE MAYO DE 1926		
Grupo N.o 24.—	Metales en lingotes, Materiales de fundición	$ 2,087,438
EL DIA 2 DE JUNIO DE 1920		
Grupo N.o25.—	Herramientas en general	$ 836,171
Grupo N.o 26.—	Vidrios y espejos	$ 105,921
Grupo N.o 27.—	Maquinarias	$ 230,120
EL DIA 14 DE JUNIO DE 1926		
Grupo N.o 28.—	Aceros y fierros	$ 386,640
EL DIA 28 DE JUNIO DE 1926		
Grupo N.o 29.—	Cañerías y accesorios	$ 316,929
Grupo N.o 30.—	Materiales eléctricos	$ 251,259
EL DIA 9 DE JULIO DE 1926		
Grupo N.o 31.—	Herramientas neumáticas	$ 164,369
Grupo N.o 32.—	Material para alumbrado de locomotoras y equipo	$ 415,578
EL DIA 20 DE JULIO DE 1926		
Grupo N.o 33.—	Repuestos para locomotoras, coches y carros	$ 3,188,509
EL DIA 5 DE AGOSTO DE 1926		
Grupo N.o 35.—	Repuestos para auto-carriles y para calentadores Worthington	$ 95,895
EL DIA 20 DE AGOSTO DE 1926		
Grupo N.o 36.—	Materiales para Señalización, Telégrafos, Teléfonos y Timbres	$ 410,560
Grupo N.o 37.—	Materiales eléctricos para sub-estaciones, líneas aéreas y alumbrado	$ 65,000
Grupo N.o 38.—	Muebles y útiles	$ 21,000

Santiago, 17 de Diciembre de 1925.

EL JEFE DEL DEPARTAMENTO DE MATERIALES.

EL LABORATORIO
NITRO - OZONA
(MARCA DE FABRICA REGISTRADA)
se trasladó a calle MERCED 456. Se remite gratis a quien lo pida el Catecismo "Nitro-Ozona"
SUCESION LUIS LOWE
CASILLA 832

TRICALCINE
INCONMOVIBLE!

Tan inconmovible y sólida como las
PIRAMIDES DE EGIPTO
es la fama adquirida por la
Tricalcine
producto a base de sales cálcicas.
ASIMILABLES
Poderoso recalcificante del organismo en los casos de TU BERCULOSIS, ANEMIA, ESCROFULA, RAQUITISMO, CRECI MIENTO EXCESIVO, LACTANCIA Y DENTICION DIFICIL Etc.
Rechace las imitaciones. Exija esta etiqueta:
No se garantiza la legitimidad de este producto si no lleva esta etiqueta con la firma del concesionario: VICTOR CORRY. SANTIAGO
Base: Carbonato de Cal, Fosfato de Cal, Magnesia Calcinada
(M. R.)

LA NACION

Santiago, 15 de Mayo de 1926

DOS PROVINCIAS DESVENTURADAS

Son harto desoladoras las noticias que llegan de Atacama y Coquimbo sobre las condiciones de vida en aquellas provincias. Las ricas tierras del valle de Copiapó y las no menos feraces y fecundas del Huasco, la tierra de Chañarcillo y de Godoy, están ahora aniquiladas con las sequías que las asolaron durante los años de 1924 y 1925.

Es penoso y hasta dramático el espectáculo de estos territorios que han podido ser emporios permanentes de riqueza, convertidos ahora en páramos estériles y desiertos. Y no es que la naturaleza les haya negado recursos para vivir en abundancia; generosamente repartió entre ellas recursos suficientes para transformarlos en emporios activos de riqueza no sólo para sus habitantes, sino aún para vivificar la economía nacional.

Atacama ha sido famosa por su riqueza minera: oro, plata, cobalto, plomo, fierro, tungsteno, sales potásicas, yeso, mármoles, hay allí en abundancia. Se han denunciado en esa provincia 7,487 pertenencias mineras con una extensión de 67,493 hectáreas. Los establecimientos de Chañaral, de Chañarcitos y Agua Amarga benefician sus minerales y exportan el cobre en barras y ejes; los centros mineros de Potrerillos, Puquios, Cerro Blanco y Yerbas Buenas están ahora nuevamente en auge y pueden proporcionar una renovada actividad a la provincia. La producción agrícola es también abundante cuando el agua no escasea. La superficie agrícola de la provincia es de 715,821 hectáreas, de las cuales son regadas sólo 18,515. Pero en el rico valle de Copiapó y Huasco se producen en abundancia las frutas, que son de una calidad casi paradisíaca; las uvas y pasas de aquellos valles son famosas en todos los mercados, aún en los de Europa. Además, la ganadería encuentra fácil desarrollo; la producción de lana llega a 1,230 quintales; el ramo de lechería tiene también un gran campo de explotación.

Con Coquimbo la naturaleza no ha sido menos generosa. La riqueza minera es también considerable; se han denunciado allí 5,215 pertenencias mineras con una superficie de 15,702 hectáreas. Posee los ricos minerales de hierro del Tofo, los Cristales, la Compañía y otros, con una existencia en metal que se ha calculado en 300 millones de toneladas con una ley superior a 505 de metal fino. La provincia tiene además cobre, oro, cobalto; desde los tiempos de la Colonia se han explotado minerales de mercurio en Punitaqui y ahora, no más, han entrado en explotación los de Jarilla en Andacollo.

La provincia produce también bastante en el renglon agrícola; la arboricultura frutal está muy adelantada y ha obtenido grandes premios en concursos y exposiciones.

Produce extrañeza, por lo tanto, que dos provincias tan bien dotadas por la naturaleza, se vean convertidas en regiones paupérrimas y casi miserables por falta de un sistema apropiado y seguro de regadío. Han bastado dos sequías consecutivas para aniquilar la vida de dos provincias enteras.

A fines de 1924 y a principios de 1925, cuando la sequía asoló a las poblaciones y campos desde Copiapó a Illapel, los clamores de los damnificados y las reiteradas peticiones de la Sociedad de Agricultura del Norte interesaron al Ministerio de Agricultura, recién creado a la sazón, que prometió impulsar la realización de las obras de regadío que han venido estudiándose para aquella zona desde hace algunas decenas de años.

A pesar de la buena voluntad que pareció traslucirse entonces en las esferas gubernativas, nada de positivo se obtuvo, y otra vez debemos estar en guardia ante la terrible miseria que se cerniría sobre las provincias de Atacama y Coquimbo si una nueva sequía viniera a completar el panorama de angustia que dejó iniciada la del último año.

Una nueva sequía significaría la ruina total de la agricultura en el norte del país y la muerte por inanición de aquellas poblaciones. Esa gente se mantiene hoy del crédito garantido por un invierno abundante en lluvias que alcancen a dar vida a los cultivos de la región. Pero si esa posibilidad fallara, se acabaría la agricultura en esas provincias y el desierto de Atacama se prolongaría hasta la provincia de Aconcagua.

Hay que abordar desde luego las graves repercusiones sociales que tal situación provocaría. Si los valles del norte se convierten en terrenos estériles y, en consecuencia, la miseria reina en esas provincias, no tardará en producirse el éxodo de las poblaciones. Algo de esto ha empezado a ocurrir, y los hombres y los muchachos han ido a las salitreras en busca de trabajo. Los deudos que han quedado viven de las dádivas de sus padres y hermanos que han encontrado ocupación en la región del nitrato. Pero, si como viene ocurriendo, el "chomage" los obliga a abandonar las oficinas salitreras, esos hombres no querrán volver a una región en que no hay trabajo y en que la inclemencia de la naturaleza no asegura la subsistencia a los pobladores.

Ante la desalentadora visión de la suerte que espera a dos provincias de Chile urge pensar en las medidas que podrían evitar tamaño desastre económico y social. Como en la nueva terapéutica, es deber de políticos y gobernantes con plena conciencia de sus deberes, prevenir antes que curar, evitar el mal antes de que se produzca.

La angustiada situación de esas dos provincias podría servir para poner en movimiento alguno de los planos y proyectos que se dieron a conocer a raíz de la sequía de 1924. Acaso podría constituir una solución atinada la realización de las obras del Embalse de La Laguna, por ejemplo, u otro análogo que, junto con dar riego y vida a esas regiones, vendría a dar trabajo a los obreros desocupados de las salitreras. Deber de todos es no ahorrar esfuerzo alguno tendiente a remediar la triste situación que se ve venir para dos de nuestras provincias.

PUNTO FINAL

Santiago, 14 de Mayo de 1926.

Señor Director:

«Repugna a mis sentimientos de caballero y ex-militar, seguir al señor Cox Méndez en el terreno en que ha situado la discusión sobre un asunto meramente personal y que no tiene interés alguno para el público.

No hay derecho para abusar así de la paciencia de los lectores ni de la hospitalidad de la prensa, que pierde tiempo y dinero insertando en sus columnas cosas nimias, cuando hay tantas cuestiones de interés que reclaman atención.

En mi vocabulario no escasearán las palabras y las frases de dudoso buen gusto, como esas que prefiere emplear mi contendor; pero, a pesar de que es más fácil eludir así las razones cuando no se tienen, yo no las usaré jamás, porque tengo un alto respeto por la gente que acude a los diarios, ya sea para buscar una lectura amena, ya sea para informarse de los asuntos del día.

No pudiendo usar estos medios, ¿qué me queda entonces para defenderme de los ataques gratuitos del señor Cox Méndez? ¿Provocarlo a duelo?. No, porque sé de antemano que no lo acepta por ser un procedimiento que está en pugna con sus creencias religiosas. ¿Subir a un ring? Esto sería impropio de mis años, además de que mi honrosa invalidez, contraída en el servicio del país, me imposibilita para esta clase de match.

Agotados todos los medios de defensa, no me queda otro recurso que borrar al señor Cox Méndez de la lista de los vivos y encomendar su alma a Lucifer, pues no creo que Dios, siendo infinitamente justo, quiera hacerse cargo de ella.

Excúseme, señor Director, por esta última carta con que pongo punto final a este asunto, y dígnese aceptar los atentos saludos de S. S.

M. NAVARRETE C.

PILSUDSKI

El cable ha puesto de actualidad otra figura de vigorosa importancia internacional y política.

En Polonia ha reaparecido Pilsudski con todo su arrastre legendario.

No nos ha sorprendido su airada y efectiva protesta. Witos no satisfacía sus aspiraciones. No realizaría su programa ni continuaría su política. Luego, no podía, no debía hacerse cargo de organizar ni dirigir un Gabinete polaco.

La joven Polonia había entrado a formar parte de las naciones independientes bajo un régimen de avanzado socialismo, aunque no por avanzado semejante, y antes por el contrario, absolutamente adverso, al comunismo ruso.

Polonia nació como una necesidad geográfica, política y racial. Y esa joven Polonia, con todos sus atributos de potencia nueva, con su misión histórica señalada y precisa, y con su régimen democrático y republicano, fué creada,— podemos decirlo,— por Pilsudski.

José Pilsudski es lituano, de origen polaco. A los 18 años comenzó a conspirar por la independencia de su patria, bajo la triple dependencia de los Romanoff, los Hapsburgo y Hohenzollern.

Sus entusiasmos revolucionarios le acarrearon un destierro a Siberia, en donde permaneció 5 años (1887-1892). Más tarde fué encerrado en los calabozos de Varsovia, de donde logró salir simulando la locura.

En 1901, cuando la guerra ruso-japonesa, fué a Tokio y ofreció al Mikado la sublevación de la Polonia rusa. Pero este plen no dió resultados.

Y regresó a Varsovia, en donde, bajo el disfraz de defender al Austria contra Rusia, se dedicó a preparar un ejército revolucionario nacional.

Las tropas austro - alemanas conquistaron la Polonia rusa, con Varsovia, su capital, y entonces Pilsudski pidió que Polonia fuera hecha una nación nuevamente. Hindenburg y Ludendorff se burlaron de él y fué preso en su cuartel general, y atado fué conducido a la ciudadela de Magdeburgo.

Pero de allí salió nuevamente, y esta vez para hacer triunfar su divisa.

Con la derrota de Alemania, un Consejo de obreros y soldados sustituyó a los representantes del Kaiser en Magdeburgo y abrió las puertas de su prisión.

Pilsudski corrió a Varsovia, amotinó al pueblo, atacó y derrotó a la guarnición alemana. Ocho días después entraba en Lemberg y algún tiempo más tarde la Polonia alemana sacudía también sus cadenas.

Había realizado su ideal de libertad y comenzaba a realizar su ideal político. Quería una Polonia libre y fuerte, emancipada y unida, socialista y democrática.

Elegido Presidente de la nueva República, fué su primer Presidente, le dió sus orientaciones, le fijó un rumbo.

Para los polacos no puede en consecuencia ser una sorpresa la actitud de Pilsudski. Es hombre de ideas netas y de acción rápida y resuelta.

Cien veces se ha jugado la vida para servir sus ideales; nada extraño tiene que hoy juegue a la suerte de las armas el porvenir de Polonia.

El pueblo le aclama aún, y aun cuando declaró que no aceptaría el apoyo de las izquierdas, los obreros se obstinan en ayudarlo. Y si ayer, ante esa declaración, no proclamaron la huelga para favorecerlo, hoy los ferrocarriles polacos han permanecido insensibles a las necesidades de transporte de las fuerzas del Gobierno.

Pero, ¿qué hará Pilsudski para aunar toda esa inmensa variedad de voluntades?

La ley agraria, que patrocina, le atrae el odio de las derechas como elemento político y de los terratenientes e industriales como elemento económico y social. Por otra parte, los radicales y socialistas extremistas a quienes Pilsudski repudia también, aprovecharán la oportunidad para su propaganda anárquica y revolucionaria que facilita el Gobierno de Moscou. Y todo esto, unido a la pugna de sentimientos de carácter internacional, residuos de las dominaciones extranjeras, hace que la crisis poloca sea de extrema gravedad y difícil solución.

Revolucionario reformista de avanzada tendencia social, pero repudiando por igual a las extremas derecha e izquierda, Pilsudski evoca fuertemente le figura de Kerensky; si bien tiene antecedentes que permiten pensar que si asienta pie en el Gobierno ha de tener mano más recia que el infortunado leader socialista ruso para reprimir la oleada roja.

Por ahora en Varsovia domina Pilsudski, en medio de todos estos problemas, con su prestigio legendario y heroico, de conspirador audaz, de caudillo militar con política definida y de ambiente popular.

NOTAS POLITICAS

Sólo los sueldos inferiores a 250 pesos mensuales no sufrirán rebaja

ASI QUEDO ACORDADO AYER POR LOS COMITEES PARLAMENTARIOS AL ACEPTAR EL PROYECTO DE TRANSACCION REDACTADO POR EL MINISTRO DEL INTERIOR.—EL EJERCITO Y LA ARMADA REBAJARAN EL 15%

DE LOS PRESUPUESTOS TOTALES DE PLANTA, SUELDOS Y ASIGNACIONES.—LA CAMARA DETERMINARA SI EL PROFESORADO JUBILARA CON EL 50 POR CIENTO O CON EL TOTAL DE LOS AUMENTOS

En nuestra edición de ayer publicamos el texto del proyecto de fórmula de transacción redactado por el señor Ministro del Interior y que fué discutido por los parlamentarios miembros de los Comitées de la Cámara en dos importantes reuniones. Una que se prolongó desde las 10.30 A. M. hasta las 12.30 P. M. La segunda reunión tuvo lugar a las 3, terminando cerca de las 6 de la tarde.

LA REUNION DE LA MAÑANA

En la reunión de la mañana, el señor Ibáñez pidió el parecer del proyecto que había sido repartido y estudiado por cada uno de los señores diputados y se inició las discusión en general del proyecto.

EL ARTICULO SEGUNDO DEL PROYECTO

El artículo segundo del proyecto, que dice que el Presidente de la República hará revisar los proyectos de planta, sueldos y asignaciones del Ejército y Armada, hasta obtener una rebaja aproximada del 15 por ciento, fué resistido por los Comitées, quienes consideraron que no era precisamente este acuerdo que habían adoptado cuando aceptaron la fórmula de transacción.

Pidieron que no se pronunciarían sobre este punto hasta que no le fueran dadas a conocer dichas rebajas.

El señor Ibáñez prometió dar en la reunión de la tarde mayores antecedentes sobre este punto.

LAS EXCEPCIONES NO FUERON CONSIDERADAS TAL COMO LO ACORDARON LOS COMITEES

El Comté Demócrata hizo ver en seguida que en el proyecto del señor Ibáñez no estaba fielmente interpretado el acuerdo de los Comitées en lo que se refiere a las excepciones, pues mientras en el acta levantada en la reunión en que se tomó el acuerdo se establecía que los sueldos que no hubieran tenido ningún aumento o que éste hubiera sido inferior al 15 por ciento, no serían rebajados. En cambio, en el proyecto redactado por el señor Ministro del Interior, se aparecía rebajando a los sueldos todo su aumento, cuando éste no haya alcanzado al 15 por ciento.

Este punto quedó solucionado momentáneamente en esta reunión, suprimiendo esta rebaja, para seguir tratando el punto en la reunión de la tarde.

EL COMITE RADICAL SE OPONE A LA REBAJA DE LA IMPOSICION DE LA CAJA DE EMPLEADOS PUBLICOS

Aunque no estaba establecida en el proyecto del señor Ibáñez, pues sólo había sido propuesta verbalmente la idea de rebajar hasta el 5 por ciento la imposición de la Caja de Empleados Públicos, se empezó a discutir a continuación este punto.

El Comité Parlamentario Radical se opuso terminantemente a esta rebaja, manifestando que no podría aceptarla mientras una Comisión de peritos no evacuara un informe sobre la materia, ya que cercenar así las entradas de una institución como la Caja Nacional de los Empleados Públicos, podría acarrear graves consecuencias, como ser la imposibilidad de que continúe funcionando y atendiendo regularmente sus obligaciones.

El señor Ministro del Interior manifestó que esta rebaja de las entradas de la Caja sería sólo transitoria y que nunca podría durar más de cinco meses, ya que el Gobierno entregaría pronto a la Cámara un proyecto de Estatuto definitivo.

A pesar de estas declaraciones del Premier, no fué aceptada la idea.

NUEVOS PUNTOS EN DISCREPANCIA

El artículo relativo a las jubilaciones y el de las incompatibilidades del profesorado, fueron discutidos, siendo rechazados por los Comitées, como asimismo otros puntos de menor importancia; pero que se pedía fueran modificados.

A LA REUNION DE LA TARDE CONCURREN LOS MINISTROS DEL INTERIOR, GUERRA Y MARINA

En la reunión de la mañana se acordó continuar discutiendo en la tarde el proyecto y al efecto, más o menos, a las 3 P. M., llegaban a la Cámara los señores Ibáñez don Maximiliano, Ibáñez del Campo y Swet, Ministros del Interior, Guerra y Marina, respectivamente.

SE LLEGA A UN ACUERDO SOBRE LA REBAJA DE LOS PRESUPUESTOS DE GUERRA Y MARINA

Se empezó por discutir el punto que había dado lugar a las primeras discrepancias y que se relaciona con la rebaja a los presupuestos del Ejército y Armada.

El señor Ministro de la Guerra explicó que él entregaría el proyecto de reducciones a la respectiva comisión de la Cámara a fin de que esta lo revisara. En este proyecto se consultaría la rebaja del 15 o|o sobra el total del presupuesto de sueldos y asignaciones, tal como lo pedían los Comitées.

Agregó el señor Ministro que muy probablemente el proyecto arrojaría en su totalidad una rebaja superior al 15 por ciento, disminución que se estudiaría en la forma más equitativa posible.

El señor Ministro de Marina declaró que el proyecto de planta, sueldos y asignaciones de la Armada sería también rebajado y que en la forma como se enviará a la Comisión de Guerra y Marina para su revisión, arroja desde ya una rebaja superior a la solicitada por los Comitées.

Estas explicaciones de los Ministros de Guerra y Marina fueron satisfactorias para los Diputados miembros de los Comitées y manifestaron que solo esperaban que los respectivos proyectos fueran enviados a la Cámara a fin de que la Comisión de Guerra y Marina los revisara.

SE LLEGA TAMBIEN A UN ACUERDO SOBRE LA EXCEPCIONES

Las discrepancias suscitadas a raíz de las excepciones, fueron también solucionadas acordándose mantener el acuerdo de no rebajar los sueldos inferiores a 3 mil pesos anuales y los que hubieren sido aumentados en sólo un 5 o|o. Sueldos que hubieran sido aumentados en una proporción fluctuante entre el 5 y 15 o|o, sólo serán rebajados de acuerdo con este aumento, dejándoles solo un 5 o|o.

LOS TELEGRAFISTAS OPERADORES JUBILARAN A LOS 25 AÑOS

Las jubilaciones se mantienen tal como las establece el proyecto del señor Ministro, a excepción de los telegrafistas operadores, quienes podrán jubilar a los 25 años, siempre que estos hayan sido servidos en calidad de operadores de aparatos de telegrafía.

SE MANTIENEN TODAS LAS COMPATIBILIDADES DEL PROFESORADO

El Comité Radical pidió que en el artículo 10 del proyecto, se suprimiera la palabra 'docentes', a fin de que los que desempeñaran cargos Universitarios pudieran disfrutar de la compatibilidad de este con cualquier cargo Administrativo.

Se estableció así mismo la compatibilidad de Directores y Sub-Directores de establecimientos de enseñanza con el de profesor.

Se mantendrán también las compatibilidades para los profesores de enseñanza secundaria que tengan un número inferior a 18 horas semanales.

LA CAMARA DETERMINARA EL MONTO DE LA JUBILACION DEL PROFESORADO

Se acordó que fuera votado en la Cámara el punto relativo al monto de las jubilaciones del profesorado, estableciendo si estos servidores públicos podrán jubilar con el total o solo el 50 o|o de los aumentos experimentados por sus sueldos desde Setiembre de 1924.

IMPOSICION DE LA CAJA DE EMPLEADOS PUBLICOS

Se continuó discutiendo el punto relativo a la rebaja de las imposiciones de la Caja de Empleados Públicos y, según nos lo informó el señor Manuel Cruzat Vicuña, se habría acordado someter a votación en la Cámara la idea de rebajar la imposición del 10 al 5 o 6 por ciento.

Esta medida sería solo transitoria y estaría en vigor mientras se aprobara el Estatuto definitivo.

EN UN PLAZO DE 30 DIAS EL GOBIERNO PREPARARA UN ESTATUTO DEFINITIVO QUE CONSULTE LA REORGANIZACION ADMINISTRATIVA

El señor Ministro del Interior manifestó que en vista del ap[illegible] que había de solucionar en definitiva esta situación, el Gobierno prepararía en un plazo de 30 días un Estatuto definitivo consultando la anhelada reorganización Administrativa.

SE LEVANTA UN ACTA DE LAS REUNIONES

Al final de la reunión de la tarde se levantó un acta en la que se dejó constancia de los acuerdos tomados por los Comitées, acuerdos que el señor Ibáñez incluirá en el proyecto para en seguida enviarlo a la Cámara para su aprobación. No firmaron esta documento los Demócratas, Comunistas y Asalariados.

HOY QUEDARA DEFINITIVAMENTE REDACTADO EL PROYECTO

Es probable que hoy quede definitivamente redactado el proyecto, incluyendo en él las modificaciones insinuadas al señor Ministro del Interior y que fueron aprobadas por los Comitées.

LA COMISION DE GUERRA Y MARINA INICIARA HOY LA REVISION DE LOS PROYECTOS DE REBAJA DEL PRESUPUESTO DE MARINA

La Comisión de Guerra y Marina de la Cámara ha sido citada para hoy a las 2.30 P. M., para empezar a revisar los proyectos de planta, sueldos y asignaciones de la Armada, que el respectivo Ministro enviará con las rebajas acordadas.

La Comisión piensa poner término en el trascurso de la semana entrante a la revisión de este proyecto y del de Guerra.

Se ha elevado a la Cámara de Diputados la siguiente presentación que se refiere a las causas legales que impiden la rebaja de las asignaciones por jubilación:

"Honorable Cámara: Siendo del dominio público el acuerdo producido entre los Comitées de los partidos políticos de esa Honorable Cámara, y el representante del Gobierno, para que se dicten leyes de emergencia que vengan a aliviar la situación del Erario Nacional, el personal de funcionarios y empleados jubilados de la Administración, haciendo uso del derecho de petición, y representados por el Comité que suscribe, recurro a esa Honorable Cámara para hacer presente la situación que se les crearía al ser dictadas dichas leyes en la forma acordada.

Conforme con ésta, serían revisados por el Tribunal de Cuentas las jubilaciones otorgadas en cumplimiento de decretos-leyes, ciñéndose a las disposiciones establecidas por aquel acuerdo.

Con el debido respeto a esa Honorable Cámara, permítasenos que hagamos algunas consideraciones acerca de la constitucionalidad que entrañaría una ley dictada en la forma propuesta para alterar las actuales jubilaciones de algunos funcionarios y empleados de Administración Pública.

El cercenamiento de las pensiones de jubilación, otorgadas en cumplimiento de decretos-leyes, no tiene justificación ante principios fundamentales de derecho y la invariable aplicación de la facultad constitucional del Jefe Supremo de la Nación, de conceder jubilaciones con arreglo a las leyes.

En efecto, Honorable Cámara, la disposición propuesta vulnera el principio de la no retractividad de las leyes, que nuestro Código Civil enuncia claramente: "La ley puede sólo disponer para lo futuro y no tiene jamás efectico retroactivo".

Este principio es la base de los derechos que surgen de los intereses permanentes de la sociedad, derechos que son inviolables una vez adquiridos. Si fuese lícito a la ley despojar al individuo de sus derechos adquiridos, la sociedad no podría existir, pues no habría estabilidad en ella, ni podrían mantenerse garantías que, como la propiedad, no ceden sino al interés superior de la misma sociedad, previamente calificado de utilidad pública y mediante el pago de la indemnización correspondiente.

La jubilación otorgada conforme a las leyes que regulan este beneficio, no es sino el reconocimiento del derecho que la ley da al empleado o funcionario que lo impetra, por haber cumplido las condiciones de salud, de años de servicios o de edad, exigidas para que nazca el derecho; y desde el momento que ésto le es reconocido, el jubilado incorpora a su patrimonio el goce de la pensión que el Estado está obligado a pagarle.

¿Puede la ley rever el monto de esa pensión y las condiciones en que ha sido incorporada al patrimonio del jubilado?

Fuera de obstar a ello el principio de derecho antes enunciado, sabe la Honorable Cámara, porque de ello hay testimonio en sus anales y en las obras de los tratadistas, que las resoluciones del Presidente de la República sobre tales materias, son irrevocables por él mismo e irrevisibles por ningún otro poder, por lo que tiene la autoridad de cosa juzgada, siempre que se hayan sustanciado y fallado con arreglo a la ley, pues, en caso contrario, no ha nacido derecho alguno de beneficiario, ni se ha comprometido el crédito fiscal en forma que el Congreso deba votar el gasto que demandara el derecho de jubilación. Hay en esos anales testimonio de que jamás Congreso alguno ha dejado de reconocer la facultad privativa del Jefe Supremo de la Nación, de otorgar jubilaciones y que jamás se han negado los fondos correspondientes, en tanto no se haya establecido que se han otorgado en contravención a las leyes.

La revisión proyectada arrancaría su origen de haber sido concedidas las jubilaciones en cumplimiento de decretos-leyes, dándose, con ésto, a entender que su existencia estaría viciada por no haber sido otorgadas por autoridades competentes, desconociéndose así la validez de los decretos-leyes a los cuales deben también su existencia al propio Gobierno, la actual representación nacional ante las Cámaras e importantes organismos de la Administración Pública.

En conformidad con la Constitución que nos rige, como con las anteriores, es facultad privativa del Presidente de la República conceder las jubilaciones con arreglo a las leyes.

Este principio universalmente aceptado e incorporado en nuestras Constituciones, no ha sido alterado, que sepamos, al dictarse los diversos decretos que nos los han concedido.

Nos encontramos, en consecuencia, en posesión de nuestras pensiones debidamente decretadas; y, como ya se ha dicho, es un derecho inamovible, una sentencia pasada en autoridad de cosa juzgada, que ningún poder público puede revisar para desconocerla o alterarla. Así lo han declarado, en diversas ocasiones, los propios Tribunales de Justicia.

Ahora bien, según el acuerdo de los partidos políticos de esa Honorable Cámara y el representante del Gobierno, nuestras jubilaciones deberán ser revisadas por el Tribunal de Cuentas y modificadas en la forma propuesta en dicho acuerdo.

Aquí cabe observar la suma gravedad de la medida acordada, tratándose de obligar al Tribunal de Cuentas a que revise sus propias sentencias. No sabríamos cómo este Tribunal, asimilado por la ley de su creación a una Corte de Apelaciones, se allanaría a ocuparse de dictar nuevas sentencias en expedientes afinados.

(Pasa a la 5.ª Página)

COMPRO
JOYAS DE VALOR
AL CONTADO
La que más paga.
DELICIAS 857
M—15

EN ALAMEDA
PROXIMA CALLE ESTADO
VENDEMOS PROPIEDAD MODERNA
QUE PRODUCE UN 9% LIBRE
PRECIO $ 650.000. DEBE $ 200.000. CAJA
En Pedro Valdivia
PROXIMA A PROVIDENCIA, MEJOR SITUACION
VENDEMOS 2 QUINTAS-PALACIOS
PRECIOS DE GRAN OPORTUNIDAD
POR AUSENTARSE DUEÑOS
ALEJANDRO GREENE CRUZAT
Abogado y Corredor de Comercio
Sección Propiedades Urbanas
OSCAR GREENE VALVERDE
TEATINOS 86.— CASILLA 3722

RESORTES
PARA "BROCKWAY"
De la afamada marca "DETROIT", importados de Estados Unidos, ofrecemos POR SOLO DURANTE 15 DIAS, a los bajos precios que siguen:
DELANTEROS, de 9 hojas, a . . . . $ 85.00
TRASEROS, de 11 hojas, a. . . . . $ 150.00
ROSENQVIST & Cía. Lda.
DELICIAS 1175
16—M.

SE ARRIENDA
para poca familia; hall, azoteas, o vende casa central, moderna, calefacción central, piezas baño instaladas, garage. Canon: 1,000 pesos. Dirigirse:
CASILLA 361

VENDO
GRAN FUNDO INMEDIATO A CURICO
De 923 cuadras, siendo 600 regadas y el resto llanos de rulo. Muy buenas tierras.
PRECIO: $ 1.200,000
con grandes facilidades de pago.
Carlos Ossandon B.
Sección Fundos
BANDERA 168.— CASILLA 1080

Pierrot le protejerá

DOLORES REPENTINOS DE ESTOMAGO, DESAPARECEN EN SEGUIDA, CON:
«COLICLORINA 18»
M. B.
A base: cloroformo y opio.

La Mundial
y
La Unión Nacional
Seguros de Vida

Corbatas, Corbatas, Corbatas
- Oferta especial -
Corbatas, Corbatas, Corbatas
Forma Nelson:
FANTASIA, 2.10 Y 1.—
SEDA, 6.90 Y 4.80
SEDA, GRAN MODA, 9.50
SEDA FINA, 12.—
SEDA NATURAL, 15.—
SEDA FINISIMA, 20
SOMOS FABRICANTES E IMPORTADORES
TENEMOS 10,000 CORBATAS DISTINTAS
VEA NUESTRAS VIDRIERAS
La Reina de las Medias
360—AHUMADA—360
15—M.

INFORMACIONES DEL INTERIOR (DE NUESTROS CORRESPONSALES)

ATACAMA

AYER CONTINUO TEMBLANDO EN LA PROVINCIA DE ATACAMA

(De nuestro Corresponsal, por Telégrafo)

COPIAPO, 14.—Ha continuado temblando durante el día de hoy con menor intensidad que los días anteriores.

A las 9 A. M. se dejó sentir un remezón de larga duración, que se oyó hasta en La Serena. El foco principal tuvo su origen en Potrerillos, donde se sintió con mayor fuerza.

La población se manifiesta siempre temerosa y toma precauciones en previsión de graves sucesos.—**(Villagrán).**

EL SUBIDO DEFICIT EXISTENTE HA CREADO UNA SITUACION DIFICIL A LA BENEFICENCIA DE COPIAPO

LA JUNTA DESIGNA UNA COMISION PARA QUE ESTUDIE LA FORMA DE INTRODUCIR ECONOMIAS

(De nuestro Corresponsal, por Telégrafo)

COPIAPO, 14.—La Beneficencia de Copiapó atraviesa por una crítica situación, pues el Hospital recién habilitado demanda un crecido número de empleados para que puedan atender sus diferentes servicios. Por otra parte la carestía de la vida ha subido enormemente, por lo que en gastos de alimentación tiene actualmente este establecimiento un déficit de $ 70,000, que a fines de año puede llegar a 100 mil pesos.

La Junta, alarmada con esta situación, ha designado una comisión especial para que estudie la manera de introducir economías, por dolorosas que sean, a fin de evitar la bancarrota.

Se habla de cerrar algunas salas, dando de alta a algunos enfermos de poca gravedad, clausurar otros servicios y ver modo de que el Hospicio pase a ser una sección del Hospital.

Este abultado déficit ha venido acumulándose desde años atrás y ha puesto en peligro una institución de beneficenci aque sirve a toda la provincia.—**(Villagrán).**

Que no debe rebajarse la categoría del puerto de Caldera

ESTIMA LA PRENSA DE COPIAPO, POR DIVERSAS CONSIDERACIONES

(De nuestro corresponsal, por telégrafo)

COPIAPO, 14.—Los diarios locales lamentan los propósitos del Gobierno, de rebajar la categoría del puerto de Caldera, que tiene actualmente actividad suficiente para ser puerto mayor, descontando su pasado, ya que constituyó la salida obligada de los tesoros que encerró la provincia de Atacama.

No obstante estas consideraciones, hoy vive en la mayor pobreza y abandono, sin que haya consideración de los poderes gubernativos. —**(Villagrán).**

COQUIMBO

SE REORGANIZA EL ATENEO DE LA SERENA

(De nuestro Corresponsal, por Telégrafo)

LA SERENA 14. — Hoy se llevó a cabo una reunión en la Sala de sesiones de la Municipalidad, con el objeto de reorganizar el Ateneo de La Serena.

Durante esta reunión se acordó reformar los estatutos y se designó el siguiente nuevo directorio:

Presidente, don Antolín Angulta; vice-presidente, don Blas Rodríguez Ayala; secretario, don José Llarena; pro-secretario, la señorita Rosa Jacome, y tesorero, don Felipe Aceituno.

La inauguración se hará con una solemne velada en el Teatro La Serena. — **Rodríguez.**

ACONCAGUA

CERCA DE LA VIA DEL TRANSANDINO FUERON ENCONTRADOS DOS CADAVERES

(De nuestro Corresponsal, por Telégrafo)

LOS ANDES, 14.—Cerca de la vía del Ferrocarril Transandino, a cuatro kilómetros de esta ciudad, fueron encontrados dos individuos asesinados; uno con una herida punzante en el abdómen, y el otro con seis puñ-ladas.

Se cree que el móvil de este crimen, no es el robo, pues a una de las víctimas se le encontró en los bolsillos cuarenta nacionales, y el Prefecto Fleck, que dirige activamente la investigación, supone por algunos vestigios, que han sido trasladados al sitio en donde se les encontró, después de haber sido heridos.

Los individuos asesinados tienen apariencias de haber sido peones de la vía.—**(Masafierro).**

CIGARRILLOS LA CUBANA no tienen RIVAL 40 cts fumadlos CIA INGLESA DE TABACOS

ACONCAGUA

Los profesores de San Felipe

ORGANIZAN UN CERTAMEN LITERARIO

SAN FELIPE, 14.—La Agrupación Departamental de Profesores de San Felipe, ha resuelto abrir un certamen literario, con el fin de solemnizar el aniversario de la fundación de la capital de Aconcagua.

Con este objeto ha confeccionado las bases necesarias, en las cuales se dispone que el concurso quedará cerrado el 5 de Julio próximo.

CONCEPCION

En breve habrá una reunión de congresales para tratar del problema carbonífero

(De nuestro Corresponsal, por Telégrafo)

CONCEPCION 14. — La Federación Obrera Ferroviaria celebrará mañana un gran comicio público con el fin de pedir se anule la supresión de 97 obreros de la Maestranza, acordada por la Dirección de la Empresa.

Por su parte la Municipalidad, en sesión de hoy, acordó enviar una nota al Ministerio de Ferrocarriles, solicitando igual cosa.

—La Facultad de Ciencias de la Universidad de Concepción reunida hoy, reeligió a don Salvador Gálvez y a don Carlos Oliver, decano y secretario de ella.

—Próximamente se efectuará en esta ciudad una importante reunión de congresales pertenecientes a la Zona Sur, con el fin de tratar sobre el problema del carbón.

En la tarde de hoy hubo una reunión preliminar en la Intendencia.

BIO-BIO

El sumario contra los ex-miembros de la beneficencia de Nacimiento

(De nuestro Corresponsal, por Telégrafo)

NACIMIENTO 14. — Hoy por segunda vez funcionó en este pueblo el juzgado de Los Angeles, a cargo del juez, señor Lavín, para seguir conociendo el sumario relacionado con las graves irregularidades descubiertas en la Beneficencia. — **Montti.**

ÑUBLE

Se castigará a las matronas que no ejerciten honradamente su profesión

(De nuestro corresponsal, por telégrafo)

CHILLAN, 14.—La Junta Municipal de Sanidad envió hoy una circular a todas las matronas de la localidad recomendándoles que se dediquen exclusivamente al honrado ejercicio de la profesión, pues la Junta aplicará con estrictez las sanciones establecidas en el Código Sanitario si se comprueban procedimientos contrarios a la ley.—**Lagos.**

No se da una inversión justa a los fondos de la Ley de Caminos

(De nuestro corresponsal, por telégrafos)

CHILLAN, 14.—La Junta Departamental de Caminos se ha ocupado de la mejor manera de invertir los fondos que produce la ley.

El delegado señor Tirso Rodríguez Barrios manifestó en la reunión de la Junta que a juicio suyo, la inversión que se da a los dineros se hace con marcado exclusivismo y sin consultar las conveniencias y el provecho exigibles.

Denunció también que se invertirían dos millones de pesos en un sólo punto y en beneficio exclusivo de tres personas, descuidando, en cambio, el arreglo de las carreteras de mayor tránsito.

La Junta acordó manifestar estas observaciones ante el Ministro del ramo y la Dirección General.—**Lagos.**

El 21 de Mayo será celebrado solemnemente

(De nuestro Corresponsal, por Telégrafo)

CHILLAN 14. — Los directores de las escuelas públicas, se reunieron hoy para determinar la forma cómo se celebrará el aniversario del Combate Naval de Iquique y la participación que les corresponderá a las escuelas.

Se acordó elaborar un programa de acuerdo con el Regimiento Chillán y trabajar por dar a este aniversario solemnes proporciones. — **Lagos.**

VALDIVIA

Noticias sociales de Valdivia

(De nuestro corresponsal, por telégrafo)

VALDIVIA, 14.—Mañana se conmemorará el 81.o aniversario del nacimiento de lcaracterizado vecino de La Unión, don Federico Metchel, muy vinculado a la sociedad alemana de Valdivia y Osorno.

—En la noche de hoy se verificó en el Teatro Valdivia una gran fiesta social a beneficio del Hospital de esta ciudad.—**(Barra).**

AVISO

Se llama la atención a los interesados hacia un aviso que se publica en el "Diario Oficial", solicitando **PROPUESTAS PUBLICAS de MOBILIARIO** para las Escuelas de Concepción y Talcahuano.

El Director General de Educación Primaria

BOTICA VIAL
RECOMIENDA
ANILINAS BRAUNS
CORONA
para teñir en casa
30 LINDOS COLORES

Comprando un
SAURER
habrá adquirido el mejor
CAMION
FUNDICION LIBERTAD
Santiago

C. S. A. V.

SERVICIO MENSUAL A NUEVA YORK EN 18 DIAS

"ACONCAGUA" LUNES 31 DE MAYO A LAS 4 P. M.

con escalas en ANTOFAGASTA, IQUIQUE, ARICA, CALLAO y CRISTOBAL.

SERVICIO QUINCENAL A GUAYAQUIL (Ecuador)

"PALENA" VIERNES 28 DE MAYO A LAS 6 P. M.

con escalas en Coquimbo, Antofagasta, Gatico, Tocopilla, Iquique, Arica, y puertos peruanos.

SERVICIO QUINCENAL A PIMENTEL (Perú)

"MAPOCHO" VIERNES 21 DE MAYO A LAS 4 P. M.

con escalas en Coquimbo, Huasco, Caldera, Chañaral, Taltal, Antofagasta, Iquique, Pisagua, Arica y puertos peruanos.

VALPARAISO A PENCO, LOTA, TOME Y TALCAHUANO
SALIDAS DE VALPARAISO TODOS LOS MIERCOLES

CIA. SUD AMERICANA DE VAFORES

WESSEL DUVAL y Cía.
Huérfanos esquina Morandé
Agentes

Cía. TRANSPORTES UNIDOS
Estado esquina Delicias
Sub-Agentes

SOCIEDAD ANONIMA COMERCIAL BRAUN y BLANCHARD

Servicio de pasajeros y carga para el Norte y Sur del País. Salidas cada 21 días a Punta Arenas y semanales a Arica.

Vapor "Tarapacá" 25 DE MAYO — con escala en San Antonio, Tomé, Talcahuano, Coronel, Corral, Puerto Montt, Castro, Quellón y Punta Arenas el 4 de MAYO.

"Chiloé" 18 DE MAYO — con escala en Coquimbo, Huasco, Caldera Chañaral, Taltal, Antofagasta, Mejillones, Gatico, Tocopilla, Iquique y Arica el 6 de Mayo.

AGENCIA EN SANTIAGO:
Blanchard y Puelma Ltda. Huérfanos 1059. Teléfono Inglés 4952, Casilla 1123

N|O.

Vapor Correo de la N. G. I. al Norte

"NAPOLI"

saldrá de Valparaíso el 21 DE MAYO para:

Antofagasta, Iquique, Arica, Callao, Guayaquil, Colon, Curacao, La Guayra, Barcelona, Marsella, Génova.

Para informes dirigirse: Valparaíso: Blanco 1236
Santniago: Agustinas 1042

M—20

Grace Line

Servicio rápido de pasajeros para Antofagasta, Iquique, Arica, Mollendo, Callao, Salaverry, Talara, Balboa, Cristóbal y

NUEVA YORK

"SANTA ELISA"

saldrá de VALPARAISO, el 26 de Mayo, a la 1 P. M.

"SANTA LUISA" ... JUNIO 9
"SANTA TERESA" ... JUNIO 23
"SANTA ANA" ... JULIO 7

News Orleans and South American Steamship Co. Servicio mensual de vapores de carga desde News Orleans EE. UU. a puertos chilenos y vice-versa.

GR. ACE Y Cía. (CHILE S. A.)
HUERFNOS N.o 1189 — SANTIAGO

P. S. N. C.

VAPORES PARA EUROPA

Vía Canal Panamá

OROPESA. . . . 22 de Mayo
OROYA. . . . . 5 de Junio
ORIANA. . . . . 19 de Junio
1 P. M.

Para Antofagasta, Mejillones, Iquique, Arica, Mollendo, Callao, Balboa, Cristóbal, La Habana, Coruña, Santander, La Pallice y Liverpool.

Por estos vapores se expenden boletos de segunda clase para Europa y puertos de la Costa, a precios convenientes.

VAPORES PARA NUEVA YORK

EBRO. . . . . . 19 de Mayo
ESSEQUIBO. . . . 16 de Junio
EBRO. . . . . . 14 de Julio
1 P. M.

Para Antofagasta, Iquique, Arica, Mollendo, Callao, Salaverry, Payta, Balboa, Cristóbal, La Habana y Nueva York.

R. M. S. P.

SERVICIO RAPIDO DE LUJO DESDE Buenos Aires a Europa

PROXIMAS SALIDAS DE LOS AFAMADOS VAPORES "A" VIAJES RAPIDOS A LISBOA EN 18 DIAS; CHERBURGO Y SOUTHAMPTON EN 19 DIAS

ASTURIAS. . . . . 22 de MAYO
ARLANZA. . . . . 2 de JUNIO
AVON. . . . . 12 de JUNIO
ALMANZORA. . . . . . . 23 de JUNIO
ANDES. . . . . 3 de JULIO

PROXIMAS SALIDAS DE LA LINEA "D"

DESEADO. . 21 de MAYO | DEMERARA 2 de JULIO
DESNA. . . 4 de JUNIO | DARRO. . . 16 de JULIO

VIAJES DE LLAMADA DESDE VARIOS PUNTO DE EUROPA SIRIA Y TURQUIA

SANTIAGO Agustinas 1017 — Casilla 528 THE PACIFIC STEAM NAVIGATION Co. VALPARAISO Calle Blanco — Casilla 24 V.

SUB-AGENTES EN SANTIAGO: TRASPORTES UNIDOS, ETADO ESQUINA ALAMEDA; VILLALONGA, AGUSTINAS N.o 817.

VALPARAISO

EN UN JUICIO POR DESAHUCIO DE UN LOCAL ARRE DADO PARA NEGOCIO

UN INTERESANTE INFORME DEL PROMOTOR FISCAL

El promotor fiscal de este departamento emitió ayer su informe en un juicio por desahucio de un local arrendado para negocio.

Después de varios comentarios de interés el promotor fiscal opina:

1.o Que los juicios por desahucio y demás especiales que se deriven del contrato de arrendamiento, cualquiera que sea su cuantía en ningún caso, ni en ningún tiempo han sido de la competencia de los Tribunales de la Vivienda.

2.o Que dichos juicios han sido siempre de la competencia de los tribunales de justicia ordinarios; y

3.o Que el conocimiento de estos juicios corrèsponde a los jue menor cuantía, en única in cuando el valor del pleito n de cien pesos, y en primer tancia cuando ese valor pa cien pesos y no llega a mil los jueces de letras cuando e lor ĕs de más de mil pesos.

EL INVIERNO Y LOS RESGUARDOS DE FRONTER

LAS AVANZADAS EMPIEZAN A RETROCEDER POR LA SGRANDES NEVAZONES

Ayer se nos informó en la jefatura de resguardos de frontera que los primeros grandes temporales de nieve en la cordillera han hecho que las avanzadas de los resguardos, destacadas en los boquetes y puntos limítrofes, se ven obligados a retroceder hacia los valles por hacerse imposible por la carencia de medios, la permanencia en la zona afectada.

Ya son varias las avanzadas que han tenido que abandonar los sitios sujetos a su vigilancia. El hecho de no tener casas ni siquiera garitas en que guarecerse hace que éstas avanzadas se replieguen en el invierno hacia los pueblo cercanos.

Este retiro de las avanza explica por la circunstancia d los guardianes tienen que dor pleno cielo, sin tener una ma pa para permanecer más tiem aquellas enormes extensiones frontera abiertas al contraba

SAN ANTONIO Y LA SEGURIDAD DE LAS NAVES DE GUERRA

La Superioridad Naval ha dispuesto que el práctico del San Antonio, señale el fondeadero de los buques de la Armada que arriben a ese puerto, en atención a que la afluencia de los buques mercantes, que tienden sus anclas en todas direcciones y a la estrechez del puerto, hacen difícil conocer los espacios libres para un fondeadero seguro.

Esta disposición de la Superioridad Naval fué dada a conocer al personal de la Armada en el último "Boletín Oficial".

INFORMACIONES DE QUILLOTA

Curso de Dibujo. — La Asociación General de Profesores de Chile, organizará próximamente un curso de dibujo en esta ciudad, donde se enseñará el arte decorativo, conforme a un programa adaptado a la enseñanza primaria.

Este curso estará bajo la dirección del profesor don Carlos Espech.

Funerales. — Ayer fueron conducidos a Los Nogales, para ser sepultados en el Cementerio de aquel pueblo, los restos de la señora Rosario Lazo viuda de Godoy, fallecida en esta ciudad.

—Hoy fueron llevados al Cementerio General, para ser sepultados, los restos de la señora Catalina Varas viuda de Gatica, vecina de Quillota, fallecida ayer.

Elección de Directorio. — El Domingo próximo a las 3 P. M., tendrá lugar la elección de directorio del Partido Radical, en el Club de la Plazuela de San Francisco.

Asistirá al acto la representación parlamentaria radical de Valparaíso y Aconcagua.

El juzgado de letras. — A pesar de ser feriado el día de ayer, este tribunal permaneció abierto, porque el señor juez don Alfonso Montalba se ocupó todo el día en tomar declaraciones en el sumario que se instruye por el incendio de la calle de la Palma.

Seguros comprometidos. — En el siniestro del Jueves ha sido afectada la Compañía de Seguros La Victoria, que tenía pólizas por valor de $ 25,000 y la Yogoeslava, por $ 15,000, a favor del comerciante don José Montero Bustamante.

También ha resultado afectada con este siniestro otra compañía, cuyo nombre se ignora, que tenía un seguro de $ 50,000 a favor de doña María O. de Barlori, dueña de la Agencia "La Palma".

Destacamento de Carabineros. —Al pueblo de La Cruz llegó ayer un destacamento de seis soldados y una clase para hacerse cargo de la vigilancia policial de esta comuna, quedando disuelta la policía comunal que hacía este servicio.

Logión Militar de Chile. — Para el Domingo próximo a las 3 P. M. han sido citados a reunión general los miembros de esta institución, con el objeto de elegir directorio definitivo.

La reunión tendrá lugar en el Salón de la Sociedad de Artesanos, de la calle de Chacabuco.

Procioso obsequio. — Los numerosos feligreses de la parroquia de esta ciudad, obsequiaron ayer un valioso cáliz al cura párroco don Carlos Romani, en los momentos en que se le tributaba un sentido homenaje de despedida por su retiro de Quillota. — **Guerra Corona.**

El Consejo Naval apr ayer las propuestas de censo a Contra-Almiran de dos capitanes de na

En la tarde de ayer se el Consejo Naval bajo la pre cia del Director General de la mada, vice-almirante don Schroder, y con la asisten todos sus miembros, menos el rector del Territorio Marítim se encuentra en Santiago.

PROPUESTAS DE ASCE A continuación el Consejo pasó a estudiar las propuest ascensos que han de somet la aprobación del Gobierno llenar las vacantes de contr rantes, capitanes de navío, nes de fragata, etc., etc., que de hace varios meses están nar por no tener requisitos plidos los jefes que debían dèr.

Así, por ejemplo, las dos de contralmirante están desde hace algunos meses, año, y no han podido ser porque los capitanes de na ñores José T. Merino y Oleg yes no tenían cumplido su de embarcados, requisito quedado satisfechos el 12 tual.

En vista de haberse cumpli requisitos, el Consejo Naval bó ayer las propuestas de de estos dos oficiales superi grado de contra-almirante, mismo la de otros oficiales riores del grado de navío y gata.

EL "ALMIRANTE CONDE Antenoche zarpó de Valpara Puerto Aldea el cazatorpeder mirante Condell", para incorp a la escuadra activa.

BUQUE EN SERVICIO AC —A contar desde el 1.o de último, ha sido declarado en cio activo el escampavía "A

AYUDANTE DE LA GOBE CION MARITIMA DE IQUIQ El antiguo empleado de la ción del Territorio Marítimo Enrique Olavarría del Fierro sido nombrado primer ayudan la Gobernación Marítima de que.

SUBDELEGADO MARITIM CASTRO.—Subdelegado marít Castro ha sido designado el Roberto Triviño.

EL DIRECTOR DEL TE RIO MARITIMO.— El Direc Territorio Marítima, capitán vío don Julio Ditborn, ayer a la capital por lacionados con el serv cargo.

PREPARANDO EL DEL 21 DE MAYO.—Ayer tuó en la Intendencia de vincia una reunión para la confección del program tas en el próximo 21 de

CAMBIO DE COMANDANT EL "LATORRE".— Ayer tuó la entrega del comando razado "Almirante Latorre", biéndose de ella el capitán vío don José Montalva. En trega el capitán de navío Toribio Merino.

NUEVO PROMOTOR FISC Ayer llegó a la Corte de A ciones la transcripción del del Ministerio de Justicia cual se nombra promotor fisc departamento al Defensor de res de la ciudad de Rancagua Alfredo Vargas.

El funcionario nombrado el cargo vacante por fallecim de don Angel Custodio Cárdena

EL SUMARIO DEL BANCO PAÑOL.—Ayer fueron enviados promotor fiscal los antecedent este sumario que se declaró do el Martes de la presente mana.

Igualmente ayer llegaron tas a la Corte las compulsas apelaciones entabladas por los que, este tribunal, había que volvieran a primera para que le fueran agregados tos detalles de importancia.

TRASLADO DE JUECES.— la Corte de Apelaciones notifi cialmente el traslado al primer gado del crimen y primero los jueces del cuarto del crim tercero civil, señores Juan y Pedro Reyes, respectivamen

LA JUNTA LOCAL DEL TO.—Ayer celebró sesión la Local del Puerto, despachando ersos asuntos de orden inter

EMPLEADO

para cuentas corrientes, necesitamos, con muy buenas referencias y experiencia.

SOLO POR ESCRITO:
Casilla 4739

DISCOS

COMPRE UD. LAS ULTIMAS NOVEDADES

Langosta
Viejo rincón
Julián
Galleguita
Pero hay una melena
Sentimiento gaucho
La Garcón
Oh Katarina
Mi querido Agustín

ADEMAS SEGUIMOS LIQUIDANDO UNA IMPORTANTE PARTIDA DE DISCOS

DESDE 7.90

NUEVOS Y DE ACTUALIDAD

CASA CESAR RAU Ahumada 31

ABIERTO HOY HASTA LAS 8

VIDA

CORDIAL DE CEREBRINA DE ULRICI

Si falto de estímulo, ambicíon, deseos é interés en la vida; si su naturaleza está agobiada y triste, y su sistema nervioso débil, el

CORDIAL DE CEREBRINA DEL DR. ULRICI (New York)

le hará recuperar el estado de bienestar que caracteriza la salud dando potencia, valor y actividad para atender las necesidades del mundo.

The Ulrici Medicine Co. Inc. New York

Base: Acido fosfórico, fosfato de potasio, fosfato de sosa, etc.

LA TORNERIA "EL CONDOR"

CONDOR 1380, TELEFO 270 (PARQUE)
Ofrece a usted
MUEBLES COLONIALE
Suc. J. Tixier.

LOS PEQUENOS MALES DIGESTIV

de hoy pueden transformarse enfermedades graves de Teniendo en cuenta lo antedi sentir el menor síntoma de en el estómago debería usted media cucharadita de las de Magnesia Bisurada en un agua después de cada comida acedías, flatulencias, eructos vómitos, etc., etc., son afec que no deben olvidarse y exigen dado inmediato. La Magnesia rada es sumamente fácil de Su empleo neutraliza con gran dez el exceso de acidez que siempre es la causa de los males gestivos y un tratamiento duración será más que suf para curar todas sus enfer estomacales. La Magnesia se halla de venta en todas macias.

Base: Magnesia y Bismuto.

(De la 3.ª Página)

en cada uno de los cuales han recaído ya sentencias de término que han declarado que están nuestras jubilaciones conforme con las leyes; y, en tal situación, el Presidente de la República expidió los respectivos decretos.

Estamos, pues, en posesión de un derecho establecido por la única autoridad competente, la del Presidente de la República, quien, previo los trámites de estilo, ha acordado nuestras jubilaciones con arreglo a las leyes.

En igual forma y basándose en los propios decretos-leyes, el actual Gobierno Constitucional ha concedido y continúa concediendo jubilaciones y nada se observa respecto de éstas.

Decretadas nuestras pensiones, hemos debido ajustar a ellas las normas de nuestras vidas y las de nuestras familias, sin que nunca pasara por nuestras mentes la idea de que, de algún modo, pudieran nuestras jubilaciones ser desconocidas o alteradas.

A mayor abundamiento, Honorable Cámara, nuestra legislación ha equiparado el reconocimiento del derecho de jubilación a la sentencia judicial, estableciendo que podrán excederse los ítems del Presupuesto que consulten fondos para pagos de jubilaciones decretadas en el año y para el pago de sentencias judiciales que afectan al Fisco.

En vista de las consideraciones expuestas, rogamos a esa Honorable Cámara que, en la discusión de las leyes de emergencia propuestas, se elimine la parte relativa a nuestras pensiones de jubilados, por tratarse de un derecho a firme que importa el valor de una sentencia pasada en autoridad de cosa juzgada. — **Eliseo Cisternas Peña. — Francisco J. Rosende. — Marcial Astaburuaga. — Matías Ríos González. — Honorio Henríquez. — Diego A. Munita. — Juan C. Zamorano R. — Eduardo Contardo Chavarría. — Ernesto Ríos Talavera. — Alejandro Torres Pinto"**

PARTIDO DEMOCRATA

CLUB SOCIAL DEMOCRATA "LA VANGUARDIA". — San Francisco 864. — Cita para hoy a las 8.30 P. M.

CENTRO DE PROPAGANDA DEMOCRATA DE LA COMUNA DE SAN MIGUEL. — Mañana a las 9 y media A. M., se efectuará la sesión en honor del Senador don Artemio Gutiérrez.

AGRUPACION DEMOCRATA DE PROVIDENCIA — En su primera sesión de Directorio, bajo la presidencia del señor Torres, después de prestar el juramento de estilo, se entró a acordar los días para las sesiones quedando así: los Martes de cada semana para el directorio, y el primer Martes de cada mes, para ordinarias a las 9 P. M. en Bilbao 479.

Se entró a nombrar las siguientes comisiones:

De Propaganda y Fiestas y Conferencias, los señores: Ibarra, Riveros y Pérez, de reglamento de Sala, señores: Morgado, Rodríguez y Frías; de Solicitudes, señores: Morgado, Durán e Ibarra.

Finalmente se acordó llevar a efecto, conferencias, para dar a conocer la verdadera doctrina del partido y fiscalizar que los centros demócratas de la comuna no hagan propaganda a base de cantina, que es la causal del desprestigio de nuestra causa política.

AGRUPACION DEMOCRATA DE RENCA. — Con asistencia de numerosos correligionarios celebró sesión esta Agrupación el Domingo pasado.

Se leyó la nota de la Agrupación de Santiago, dando cuenta que en una última asamblea se reconoció como única agrupación a ésta, quedando expulsados los señores Juan Vielma y Rolando Pérez Bello.

Se acordó formar distintos clubs demócratas en las poblaciones de la comuna; y

Celebrar el Domingo 16 a las 4 P. M. en casa del señor Montti, local de la Agrupación, una solemne sesión a fin de reunir a todos los correligionarios.

CENTRO FRATERNIDAD DEMOCRATA. — Con motivo de la inauguración de su local, ofrecerá un banquete a sus miembros honorarios señores Guillermo M. Bañados, Luis Enrique Concha y Aquiles Concha, mañana Sábado a las 8.30 P. M., en Avenida Blanco Encalada esquina Molina.

ASAMBLEA DE DELEGADOS DE CENTROS DE LA CONFEDERACION DEMOCRATA. — Para mañana a las 10 1|2 A. M., están citados a asamblea general ordinaria los delegados permanentes de Centros de la Confederación de Propaganda Demócrata de Chile, en Rosas 1049, altos. Se encarece la asistencia.

CONFERENCIA. — El secretario del Directorio General Demócrata, don Alejandro Escobar y Carvallo dictará mañana, a las 4 y media P. M., una conferencia en la Confederación Demócrata, sobre el tema: "Medios Pro-Reorganización y Purificación del Partido". A este acto se invita a los demócratas en general.

SEGUNDO CONGRESO JUVENIL DEMOCRATA. — Hoy, de 3 a 7 P. M., seguirán atendiéndose las inscripciones en Rosas 1049, por parte de los miembros del Consejo Directivo y delegados de Centros.

En el mismo local se distribuyen los folletos del Primer Congreso, a $ 0.50 cada uno. Se ha pedido a los Centros pasen a retirar sus folletos correspondientes.

CENTRO FRATERNIDAD DEMOCRATA. — Hoy a las 8.30 P. M., en su local Av. Blanco Encalada esquina Molina, se llevará a efecto el banquete que este Centro ofrece a sus miembros honorarios señores: Guillermo M. Bañados, Luis Enrique Concha y Aquiles Concha.

CLUB DE LA DEMOCRACIA. — En la última sesión celebrada por el Club de la Democracia, se tomaron, entre otros, los siguientes acuerdos:

1.o Que serán socios fundadores los demócratas que firmen el registro del Club hasta el 1.o de Julio, próximo, inclusive;

2.o Que para ser socio se requiere presentar una solicitud que calificará el Directorio;

3.o Que las solicitudes de admisión de socios pueden ser solicitadas en la administración del Club, calle Merced N.o 838.

4.o Que el Registro del Club puede ser firmado diariamente de 7 a 9 P. M., en el local del Club; y

5.o Enviar una comunicación al señor presidente de la Agrupación Demócrata de Santiago, ofreciéndole el local del Club y manifestándole que los miembros de la Agrupación pueden ser socios del Club.

Cristales Punktal Zeiss

PARA ANTEOJOS Y LENTES

al comprar exija para sus ojos lo más perfeccionado Cada cristal Punktal Zeiss lleva la marca registrada Cúidese de las falsificaciones que no llevan la marca de la fábrica.

Adaptación Científica

POR OPTICOS TITULADOS

G. TSCHUMI

ESTADO, ESQ. DE HUERFANOS

FRENTE DE GATH Y CHAVES

Ayer se efectuó la manifestación al señor Manuel Rodríguez Pérez

Ayer se efectuó la manifestación en honor de don Manuel Rodríguez Pérez, consistente en una comida en el Restaurant de la Quinta Normal.

Concurrieron a la manifestación numerosos parlamentarios y miembros destacados de partidos políticos y amigos personales del señor Rodríguez Pérez.

Ofreció la manifestación el presidente del Partido Liberal, señor Francisco Garcés Gana, quien en una de las partes de su discurso dijo lo siguiente:

"Antes de terminar, permitidme un recuerdo. Cuando las corrientes juveniles de las dos grandes ramas del Partido Liberal, cediendo a impulsos de generosa y abnegada previsión, buscaron un hogar común, identificando sus ideales, pensaron en un hombre que por su ecuanimidad e inteligencia pudiera ser el exponente fiel de sus mejores aspiraciones y lo encontraron en Manuel Rodríguez Pérez, que fué como el precursor de esta obra de importancia tan trascendental en nuestra vida política. En este momento en que todos los liberales volvemos a congregarnos precisamente alrededor de Manuel Rodríguez, surge espontáneamente este mismo voto ardoroso en favor de la amplia confraternidad en todas las ramas del partido liberal".

Contestó el señor Rodríguez Pérez con un elocuente discurso que terminó de la siguiente manera:

"Os agradezco, señores, desde lo más íntimo de mi alma, esta muestra inmerecida de afecto que me dáis y levanto mi copa para brindar porque la Providencia nos depare días menos empañados por actos reprobables como el que recordamos y también, muy especialmente, por la vuestra ventura personal y la de vuestros respetables hogares".

Hablaron a continuación los señores Rafael Silva Lastra, Lindor Pérez Gacitúa y Sergio Amunátegui.

Al final se leyeron adhesiones de los señores Florencio Verdugo, Manuel Merino E., Guillermo Barros Jara, Víctor Salas Romo, Torres Hevia, Arturo Meza Olva, Samuel Guzmán, Osvaldo Fuenzalida, Benjamín Undurraga, Misael Pradenas, Julio Molina Niñez, etc., etc.

Aceleradores de pie

PARA NUEVO MODELO FORD, $ 40 COLOCADOS

AGENCIA FORD:

PUELMA Y CIA. LTDA.

HUERFANOS 819

N/O.

BALATA PARA FORD

Y PARA TODA CLASE DE COCHES OFRECE DE SUPERIOR CALIDAD, A PRECIOS CONVENIENTES

FUNDICION LIBERTAD

LIBERTAD 62 —— SANTIAGO

LA CAMARA DE DIPUTADOS ANTE LA REBAJA DEL 15 POR CIENTO

EL DIPUTADO Sr. AGUSTIN CANOBBIO NO ESTIMA NECESARIA ESTA REBAJA.—EL DESCUENTO QUE HACE LA CAJA DE EMPLEADOS PUBLICOS TAMPOCO PUEDE SER DISMINUIDO.— OTRAS IMPORTANTES MATERIAS TRATADAS EN LA SESION DE AYER

Sesión extraordinaria en 14 de Mayo de 1926.

PRESIDENCIA DEL Sr. GUMUCIO

Se abrió la sesión a las 4.12 P. M. y asistieron 76 señores Diputados.

CUENTA

Se dió cuenta:

De un Mensaje del Ejecutivo en que comunica que ha tenido a bien incluir entre los asuntos de la actual convocatoria el proyecto que autoriza la condonación a la Municipalidad de Copiapó de la suma de 60,000 pesos que se le concedió para el establecimiento de almacenes municipales;

De un oficio del señor Ministro de Justicia en contestación al que se le dirigió a solicitud del señor Bravo, pidiéndole los antecedentes que ha tenido el Gobierno para retardar el nombramiento de jueces suplentes del Primer Juzgado Civil y del Primer Juzgado del Crimen de Valparaíso;

De un oficio del Tribunal Calificador de Elecciones en que transcribe las sentencias recaídas en las elecciones de diputados correspondientes a la circunscripción de Villarrica, La Unión, Valdivia y Río Bueno; y

De una presentación de varios empleados públicos jubilados en que piden se eximan las pensiones de los jubilados, de la ley de emergencia que rebaja en un 15 por ciento todos los sueldos.

A pedido del señor Ugarte, se da lectura al texto de esta presentación, la cual se basa en que las pensiones decretadas por el Presidente de la República, en conformidad a la ley, son irevocables, por constituir un derecho inamovible, pues se equipara el caso a una sentencia basada en autoridad de cosa juzgada. La revisión, pues, de estas pensiones, sería inconstitucional.

TABLA DE FACIL DESPACHO

Quedan anunciados para la Tabla de Fácil Despacho de las sesiones de la presente semana y de la primera ordinaria de la próxima, el proyecto que aprueba las cuentas de Secretaría de esta Cámara, y el que autoriza al Presidente de la República para condonar la suma de 50,000 pesos a la Municipalidad de Copiapó.

PUERTOS MENORES

En conformidad a un acuerdo anterior, se puso en votación la clausura del debate, pedida en la sesión anterior, por el señor Ministro de Hacienda para el proyecto que rebaja a la categoría de puertos menores a los puertos de Pisagua, Caldera, Huasco y Ancud.

La clausura fué aprobada por 29 votos contra 13.

Al final de la sesión se votará el proyecto con las indicaciones.

El señor SIERRA. — Dice que el señor Ministro de Hacienda incurrió en la sesión pasada en un error al sostener que el puerto de Caldera no tenía entradas, pues tiene una entrada de 190,000 pesos anuales.

Manifiesta, en seguida, que no es admisible que por obtener una economía de 23,000 pesos se vaya a rebajar de categoría al puerto de Caldera, que es el único que sirve a la provincia de Atacama.

El señor SERRANO (don Marcos). — En Alemania sólo hay tres puertos mayores. Por lo demás, el puerto de Tomé es menor, y sin embargo, no tiene ninguna dificultad para internar mercaderías cuando se presenta el caso.

El señor SIERRA. — Porque está muy cerca de Talcahuano y le es muy fácil obtener el permiso respectivo, cosa que no ocurre con el puerto de Caldera, que se encuentra a largas distancias y al cual le es muy difícil conseguir con oportunidad el permiso para la internación de mercaderías.

INCIDENTES

Renuncia

El señor MELIVILU. — Renuncia el cargo de miembro de la Comisión de Relaciones Exteriores.

LA REBAJA DEL 15 POR CIENTO

El señor CANNOBBIO. — Empieza llamando la atención de la Cámara hacia el profundo desaliento que ha producido en el país entero el propósito de descontar el 15 por ciento a los sueldos de los empleados públicos.

Es deber imperioso de los Diputados contribuir a facilitar la tarea del Ministerio actual, cuyo buen espíritu nadie debe poner en duda.

Por su parte, va a demostrar con la veracidad incontrarrestable de los números, que el estado de las finanzas públicas está muy lejos de ser un problema nebuloso y oscuro, como nos lo describió en Noviembre pasado el ex-Ministro de Hacienda señor Edwards Matte. Su ánimo es cooperar a la acción patriótica de S. E. el Presidente de la República y de los señores Ministros de Estado.

Piensa que será preciso poner mano de hierro frente al despilfarro; pero por muy respetable que sea el deber de un Gobierno, de procurar el equilibrio de las finanzas, hay otro deber superior y que es la seguridad del país, tanto interna como externa.

Ante el problema de la paz social, tiene que inclinarse todo hombre que tenga la responsabilidad de la Hacienda. Es deber de todos contribuir a suavizar las miserias humanas por los medios que en nuestras manos ha puesto la sociedad moderna.

Las economías deben ser el resultado de un estudio basado en el más acabado conocimiento del servicio público.

Después de algunas consideraciones de carácter general, pasa a demostrar que, según se desprende de los propios documentos oficiales, la situación financiera permite perfectamente evitar, por lo menos en parte, el sacrificio, peligroso, no sólo de hambre, sino de desquiciamiento de la justicia, de la enseñanza, del mismo ejército joven, para quien entraña también un sacrificio.

Hace, en seguida, un detenido y detallado estudio del estado de la Hacienda Pública, según la exposición hecha por el señor Edwards Matte, quien indicaba un déficit total de 147.064,450.23. Por su parte, declara que esos datos están lejos de representar la realidad fiscal, como pasa a probarlo analizando la naturaleza de los factores que indicó el señor ex-Ministro.

Según sus observaciones, el déficit anunciado por el señor Edwards Matte, se reduciría en 31 de Diciembre de 1925 a $ 77.458,996. Como el señor Ministro manifestó el propósito de cubrir los 147 millones del déficit con recursos extraordinarios, por igual valor, y ese déficit ha quedado reducido hasta la evidencia a 77 millones, bien puede destinarse de los recursos del señor Ministro, el sobrante de 70 millones a saldar el Presupuesto de 1926.

Cree, pues, en vista del análisis que ha hecho, que no hay razón suficientemente poderosa para autorizar el 15 por ciento de descuento a los empleados públicos, cantidad que sumada al 10 por ciento de la Caja de Empleados Públicos, que no se podrá reducir sin vulnerar su mecanismo en su esencia, y a otras contribuciones, haría imposible la vida del empleado público.

Analiza, en seguida, detalladamente el estado de la Hacienda Pública, presentado por el señor Edwards Matte, ex-Ministro de Hacienda, y lo relaciona con declaraciones posteriores de funcionarios de Hacienda, llegando a la conclusión de que no hay razón ninguna sucientemente poderosa que justifique la reducción en un 15 o|o de los sueldos de los funcionarios públicos.

LA MUERTE DEL ESTUDIANTE Sr. MOISES CACERES

El señor AYALA.— Por cable se ha sabido la muerte del estudiante señor Moisés Cáceres, quien llegó al extremo de suicidarse por no haber conseguido del cónsul chileno en París, los medios para regresar a su patria.

Los estudiantes universitarios, por solidaridad, quisieron tributarle un homenaje celebrando una velada en el salón de honor de la Universidad, salón que fué negado por el Rector señor Claudio Matte. Esta actitud del Rector originó una manifestación de protesta entre los estudiantes. Cuando regresaban y a pesar de marchar en perfecto orden, fueron atacados por la policía en la Plaza de Armas.

No va a pedir una investigación de estos sucesos, aunque la policía ha procedido en forma abiertamente contraria a la Constitución, que garantiza el derecho de reunión sin permiso previo y sin armas, y no pide nada porque nada conseguiría. Pero protesta enérgicamente tanto de la conducta de la policía como de la actitud del cónsul en París.

LAS CAUSAS DE LA BANCARROTA FISCAL

El señor AYALA.—Desde hace 14 días, la Cámara se encuentra empeñada en la discusión sobre el Estatuto, discusión en la cual no han participado los diputados asalariados. El Gobierno, en cada instante ha sostenido con cariño particular las leyes por él presentadas y nos ha dicho que la principal causa de la bancarrota fiscal son lo saumentos de las remuneraciones de los empleados públicos. Esto es lo que ha manifestado el señor Ministro del Interior, en tanto que el señor Ministro de Hacienda ha dicho que la causa de esa bancarrota está en otras partes.

Con fecha 17 de Diciembre de 1925, fué firmado por el señor don Luis Barros Borgoño y por don Oscar Fenner, el decreto N.o 8492, por el cual se aceptaba la propuesta de la señora doña Teresa Barros v. de Ovalle para vender al Fisco la propiedad destinada al Liceo N.o 4 titulado: "Pabla Jaraquemada", por la suma de 998,160 pesos.

Con la misma fecha se extendió además el decreto N.o 8514, por el cual se aceptaba la propuesta de la señora Amalia v. de Merino, para vender al Fisco la propiedad anexa a la Escuela Normal de Talca, en la suma de 50,500 pesos. Sin embargo, este decreto fué devuelto por el Ministerio respectivo en atención a que no permitía tal desembolso el estado de las finanzas.

Entre tanto, los terrenos de la señora Barros habían sido declarados insalubres por el Consejo de Bienestar Social, y es sabido que allí sólo vale cuarenta y cinco o cincuenta pesos el metro, es decir, unos 250,000 pesos por toda la propiedad. No obstante, el Fisco la compra en 998,160 pesos, compra que se hace a un miembro de las familias más distinguidas de esta capital.

Recuerda que una revista publicó este negocio con caracteres de escándalo y entrevistó al señor Ministro de Hacienda, quien dijo: No se extrañen Uds. Operaciones como la que Uds. critican hay varias y son un triste recuerdo de la época pasada... Estas son las causas de la bancarrota del país.

La revista aludida agregaba que el señor Ministro de Hacienda había mandado derogar ese decreto por haber sido declarados insalubres los terrenos por el Consejo de Bienestar Social. Entre tanto, ese decreto lo hemos visto refrendado por el señor Ministro de Hacienda y se le está tramitando para pagar el precio estipulado por la escritura pública correspondiente.

Declara que los Diutados asalariados están dispuestos a censurar estos actos gubernativos que significan un verdadero escándalo. Sin embargo, después se viene a pedir la rebaja de los sueldos de meritorios empleados públicos con el pretexto de que ello es necesario para mejorar el estado de las finanzas.

Señala otro hecho. Doña Antonia Marín v. de Costabal, dejaba al morir, el año 1896, una cuantiosa fortuna que ascendía a varios millones de pesos, pues tenía casa en San Bernardo, propiedades en la Comuna de Roma, bonos hipotecarios, etc. Al poco tiempo después de la muerte varias personas denunciaban la herencia en el carácter de herencia yacente, asignándose la parte que decían les correspondía. Se nombró curador de la herencia al señor José Manuel Borgoño, y entretanto, se presentaron varias personas reclamando el derecho a la herencia; de este modo, al poco de morir, la señora Marín resultó que tenía cuatro madres... Debe advertirse que estas señoras se presentaban acompañadas de sus respectivos abogados, que se prestaban para defenderla en sus pretensiones.

Se ha preocupado de este asunto porque le consta que en una hacienda ubicada en San Fernando, comuna de Roma, y llamada "La Marinana", perteneciente a esa herencia, se cometen actos verdaderamente inicuos: a los inquilinos se les paga 80 centavos diarios y a las mujeres 6 pesos al mes por lechar 360 vacas.

Estima que de tal manera se hace la explotación de los bienes de la señora Marín, que cuando el Fisco se haga cargo de ellos, habrán disminuído en un 50 o|o de su valor.

Dice que el expediente que se ha formado con motivo de esta herencia, es tan voluminoso, que no se ha encontrado un relator que se haga cargo de él; por lo cual no ha sido posible dictar sentencia denitiva.

Termina pidiendo se dirija oficio al señor Ministro del ramo solicitándole comunique a la Cámara el estado en que se encuentra la tramitación del decreto de 17 de Diciembre de 1925, que autoriza el pago de 998,160 pesos a la señora Teresa Barros v. de Ovalle, por los terrenos de la calle Recoleta destinados al Liceo N.o 4 "Pablo Jaraquemada"; y que exprese dónde se encuentran los depósitos correspondientes a lo producido por la herencia de la señora Antonio Marín v. de C., especialmente los de la hacienda de la Comuna Roma "La Marinana".

El señor GUMUCIO (Presidente). —Se dirigirá el oficio pedido por Su Señoría.

SITUACION DE LA INDUSTRIA SALITRERA

El señor GONZALEZ (don Cardenio).— Llama la atención del Gobierno, hacia la crítica situación que se viene produciendo en las salitreras, varias oficinas se han cerrado y están a punto de cerrarse otras, lo que acarreará la desocupación y la miseria, y acaso una situación social que le sería muy difícil al Gobierno resolverla.

Hay, pues, necesidad urgente en encarar la solución de estos problemas con oportunidad, porque no es posible llevar al país a la desocupación y al aniquilamiento de las fuerzas productoras de los recursos nacionales.

Al problema del carbón, cuya solución aún está pendiente, se ha venido a agregar el del salitre, que se presenta con caracteres todavía más alarmantes.

Manifiesta, en seguida, que tenemos una organización de Gobierno que corresponde a una población de 50 millones de habitantes. Sin embargo, ni el Ministerio de Previsión, ni el del Trabajo ni el de Industria, han tomado ninguna de las medidas que las circunstancias aconsejan.

Termina solicitando se dirija oficio a los señores Ministros del Trabajo y de Industria, a fin de que concurran a un asesión a exponer cual es el pensamiento del Gobierno frente a estos graves problemas.

RENUNCIA

Por asentimiento unánime fué rechazada la renuncia del señor Melivilu de su cargo de miembro de la Comisión de Relaciones Exteriores.

ORDEN DEL DIA.—ESTATUTO

Por acuerdo de los comitees se postergó la discusión del proyecto de Estatuto Adminisrtativo.

FUERZAS DE MAR Y TIERRA

Se puso en discusión el proyecto que fija las fuerzas de mar y tierra.

El señor GUZMAN.—Le ha llamado la atención un reportaje del señor Ministro de Marina, en el que se queja de la situación porque atraviesa la Armada Nacional. Estima inconveniente que en estos casos ocurran los Ministros a la prensa en vez de pedir al Congreso lo que necesitan sus reparticiones. Seguramente las autorizadas informaciones del señor Ministro de Marina han salido ya del país.

El señor SWETT (Ministro de Marina).—El Gobierno ha estimado que no es oportuno ocurrir al Congreso mientras no se despache la ley de emergencia. Por lo demás, en el reportaje no hay nada secreto.

—Después de algunas observaciones del señor Navarrete sobre la conveniencia de mantener sus derechos cívicos a los obreros del dique de Talcahuano, se aprobaron todos los artículos del proyecto, quedando totalmente despachado.

INCOMPATIBILIDADES PARLAMENTARIAS

El señor GUMUCIO (Presidente). —Corresponde tratar de la incompatibilidad del señor Ramírez Frías, por razón de su cargo de Consejero de Vías y Comunicaciones.

El señor Ramírez le ha manifestado su deseo de encontrarse presente en este debate y como hoy no le será posible hacerlo, le ha pedido que solicite de la Cámara la postergación de este asunto.

El señor GUTIERREZ ALLIENDE (Luis).—Se opone.

El señor ALZAMORA.—Se opone, porque el señor Ramírez no debe terciar en un debate en el que está interesado. El señor Ramírez defiende su puesto.

El señor ALESSANDRI.—El señor Ramírez no defiende su puesto: sostiene una cuestión de principios.

El señor ALZAMORA.—Su Señoría también defendió su puesto en la Comisión.

(Varios diputados interrumpen, contradiciendo al orador).

El señor ALESSANDRI.—Su Señoría está equivocado. Antes de entrar a esta Cámara, había ya renunciado. Fuí a la Comisión a decir que no se pronunciase sobre mi incompatibilidad, porque mi renuncia era indeclinable.

El señor ALZAMORA.—Lo que ha dicho el señor Alessandri es la verdad, pero sostuvo que el cargo del señor Ramírez no era incompatible.

Le extraña que el señor Ramírez se atreva a preesntar un informe de minoría, defendiendo su propia situación.

El señor GUTIERREZ ALLIENDE (don Ramón.—Lo dicho por el señor Alessandri es exacto. Fué a la Comisión a decir que en todo caso se retiraría de su puesto. En el curso del debate, fué de opinión de que el señor Ramírez no tenía incompatibilidad.

El señor VALENCIA COURBIS. —Hace una declaración análoga.

El señor BARRA WOLL.—La representación comunista quería que se tratara hoy este proyecto en atención a que habiendo intereses económicos de por medio, no hay conveniencia en que tercie en el debate el señor Ramírez; pero no se opone a que se postergue.

—Por asentimiento unánime, se postergó el debate para la sesión próxima.

PUERTOS MENORES

Fué aprobado en general y particular el proyecto que rebaja a puertos menores los de Pisagua, Caldera, Huasco y Ancud.

Fueron rechazadas las siguientes indicaciones: del señor Melivilu, para eliminar el puerto de Huasco; del señor García, para eliminar el de Ancud; del señor De la Cuadra, para eliminar el de Pisagua; y del señor Sierra, para eliminar el de Caldera.

El artículo 3.o fué aprobado con las siguientes indicaciones: del señor Labarca, para que a los empleados que queden cesantes se les pague un mes de sueldo por cada año de servicios; del señor Rojas Mery, para que se agregue "sin perjuicio del derecho de jubilación"; del señor Edwards Matte, para que en caso de ocuparse nuevamente el cesante restituya el exceso recibido; y del señor Alessandri, para que se ordene el pago de este desahucio en vez de autorizar al Presidente de la República para hacerlo.

—No habiendo otro asunto de que tratar, se levantó la sesión. Er las 6.53 P. M.

Sobre la compra de terrenos para el Mercado Municipal Poniente

LA VERDAD EN SU LUGAR

He leído en "La Nación" del 13 del actual la información sobre los cargos que hace un señor Mardones en la Asamblea Radical de Santiago al Intendente Municipal y Junta de Vecinos, por la compra de terrenos que vendí a la Municipalidad el 14 de Setiembre del año pasado.

En la exposición del señor Mardones, se da a entender que hubo un negociado entre el suscrito y dicha Corporación, apoyándose en hechos inexactos, como lo voy a demostrar.

Aunque me encuentro por encima de cualquiera apreciación malévola y no me atañen los referidos cargos, en obsequio a la verdad deseo aclarar los hechos de que tengo conocimiento.

La información a que aludo dice textualmente: "Se refiere (el señor Mardones) al cargo formulado en la sesión anterior respecto a la adquisición hecha a don Jorge Garcés Gana en la suma de 831 mil pesos de una pequeña parte que este señor adquiriera en su totalidad en la suma de 791 mil pesos—sólo tres días antes. Dijo que esta compra era ilegal porque excedía del máximo fijado por la ley para hacer adquisiciones sin propuestas públicas. Agregó que el tesorero señor Pizarro había representado a la Corporación la ilegalidad de esta inversión y que esta objeción se subsanó dándole licencia al señor Pizarro y nombrándose en su lugar al subtesorero, quien dió curso al pago. Dijo, además, que este pago se había hecho tomando bonos destinados a expropiaciones, trasgrediéndose nuevamente la ley."

En consecuencia, los hechos que se denuncian son los siguientes: 1.o Que los terrenos que vendí a la Municipalidad, a mi vez los había adquirido **tres días antes;** 2.o Que del total que compré en $ 791,000, le vendí una **pequeña parte** en 831 mil pesos; 3.o Que la compra fué ilegal porque no se pidieron **propuestas públicas;** y 4.o Que para salvar la resistencia que opuso a este negocio el tesorero señor Pizarro se le **licenció,** designándose al sub-tesorero para que le diera curso.

Aunque parezca increíble, tratándose de cuestiones serias y llevadas a debates públicos y a la prensa, puedo afirmar que todas las aseveraciones trascritas son falsas, según consta de los documentos respectivos. Las analizaré una a una.

Respecto al 1.o punto, me refiero a mi escritura de compra de los terrenos en cuestión con la Soc. Talleres de S. Vicente de Paul, en la que se establece que la operación se finiquitó el 23 de Junio de 1925 y como el acuerdo municipal de compra fué tomado con fecha 21 de Agosto, entre ambas operaciones median **59 días** y no **tres** días, como afirma el denunciante.

Para aclarar el 2.o punto, debo advertir que mi compra a los Talleres de S. V. P. abarcó una extensión de terrenos que medía 42,700 m2, de los cuales 33,247 están cruzados por un desvío ferroviario, de modo que tienen mayor valor comercial que el resto. Pues bien, la **pequeña parte,** que según el señor Mardones, vendí a la Municipalidad, fueron los 33,247 m2 con el desvío, esto es, la sección más valiosa y equivalente a las tres cuartas partes del total.

Se afirma en el punto 3.o que la compra era ilegal. Sin duda el denunciante ignora que existe una **ley especial** que faculta a la Junta de Vecinos para adquirir los terrenos necesarios al establecimiento en Santiago de cuatro Mercados Municipales, autorizando al efecto un empréstito de diez o doce millones de pesos. Además, el acuerdo fué tomado por la unanimidad de los miembros de la Corporación y la escritura visada por el asesor legal.

Y por último, el punto 4.o, debela lo más grave, afirmando que al tesorero señor Pizarro, quien habría objetado aquella ilegalidad, se le dió **licencia** para despejar el camino. Al respecto me basta decir que la escritura de venta de los terrenos, así como las órdenes de pago y cheques en cancelación de su valor, están firmados por el **propio señor Pizarro.**

Como no conozco al denunciante señor Mardones, no tengo por qué pensar que esté animado en su campaña por bajos móviles y me place sacarlo de su error con la exposición precedente—estrictamente verídica y documentada como todo lo que se expresa bajo mi firma—y espero que comprenda lo injusto y antojadizo de los cargos que ha formulado contra el Municipio, alrededor de esta negociación.

Aunque lo expuesto basta para dejar la verdad en su lugar y las cosas en claro, deseo agregar una palabra de aplauso y estímulo que en justicia merece la Junta de Vecinos por su actuación en dicho negocio.

Debe saberse que cuando hice oferta a la Junta Municipal de una propiedad para Mercado, me limité a proponer la venta de una extensión —19,000 m2 m|m—y al precio de 35 pesos m2, y que por la reiterada insistencia del Intendente Municipal señor Phillips para que elevara la superficie en trato a los 32,000 metros que tienen desvío ferroviario y aceptara el bajo precio de 25 pesos metro, que me ofertó la Junta, así hube de hacerlo, primando finalmente en este negocio las conveniencias municipales sobre mis propios intereses.

Así realizó la Corporación una excelente compra, de los terrenos donde hoy funciona con todo éxito el primer Mercado Municipal, por los que pagó un precio menor que el de las transacciones oficiales e inferior en más del 50 por ciento al precio de numerosas transacciones efectuadas por entonces, de terrenos pertenecientes a un desvío ferroviario colindante al que yo le vendí, sin mencionar el gran aumento de valor que han experimentado en los ocho meses corridos desde que se finiquitó este bullado negocio.

Agradeciendo de antemano al señor Director la publicación de estas líneas, tiene el gusto de saludarlo su affmo. y S. S.—**Jorge Garcés Gana, Cienfuegos 82.**—Santiago, Mayo 14 de 1926.

Partido Radical de Valparaíso

En conformidad al artículo 10, título II, del Reglamento General de Asambleas, el Partido Radical de Valparaíso, en asamblea extraordinaria de fecha 6 del actual, eligió para los cargos que a continuación se indican, a los siguientes correligionarios:

Presidente, señor don Serafín Guerra.

Vices, señores, don Samuel Anríquez, D. y don Luis A. Herrera.

Secretarios, señores: don Víctor González Baez y don Ernesto Gorigoitía Barboza.

Tesorero, señor don Eurtorgio Reyes.

Directores, señores: don Lupercio Arancibia Zárate Gaete y don Benito Suárez Ponce.

EL REY DE LOS CIGARRILLOS HABANOS
THE MONARCH
$1.20 Cajetilla

PARTIDO RADICAL

ASAMBLEA RADICAL DE YUNGAY. — Cita para mañana a las 10 A. M.

Local: Ideal Cinema.

COMUNA LA CISTERNA — Asamblea Radical. — En cumplimiento al artículo 13 del Reglamento de Asambleas, el Domingo 16 del presente a las 4 P. M., se elegirá mesa directiva.

ASALARIADOS

LA USRACH ANTE LA HUELGA ESTUDIANTIL. — La Unión de Asalariados de Chile, (USRACH), aprobó el siguiente voto:

Considerando:

1.o La actitud insólita de la policía al disolver la gran manifestación estudiantil del día 11 en homenaje al malogrado estudiante Moisés Cáceres;

2.o La forma cómo se produjo la muerte trágica de dicho universitario en París, en lo que cupo un papel al cónsul chileno en esa ciudad, lo que representa el modo de ser de la casi totalidad de los funcionarios que cuentan con la confianza del actual Gobierno;

3.o La rotunda negativa del Rector de la Universidad para ceder el local universitario, a fin de realizar el homenaje estudiantil a Moisés Cáceres.

Acuerda:

1.o Señalar al país estos hechos que son sintomáticos, y que una vez más confirman el profundo espíritu reaccionario del actual Gobierno, sostenido y amparado por los partidos políticos burgueses, que a sí mismos se llaman reformistas, y

2.o Efectuar una gran manifestación pública de protesta por el atentado cometido en contra de los estudiantes."

Ante todo Purifique su Sangre

Si su sangre está cargada de impurezas, y se siente usted con frecuente malestar, erupciones cutáneas, humores, etc., que minan su vitalidad, es imperativo purificar la sangre.

Para hacer esto eficazmente tome Ud. el Hierro Nuxado. Millares de personas que lo han tomado lo recomiendan. Es una fórmula científica que combina poderosos elementos depurativos a la vez que obra como reconstituyente. El hierro orgánico que contiene, revivifica la sangre y fortalece el sistema nervioso -lo mismo los Glicerofosfatos, ingredientes que, propiamente combinados, hacen del Hierro Nuxado un producto de inmensa utilidad para el organismo humano.

Póngalo a prueba; dos semanas bastarán para demostrarle el bien que puede hacerlo el Hierro Nuxado.

Ingredientes que forman la base de la composición del Hierro Nuxado: peptonato de hierro, glicerofosfato de calcio, hipofosfito de calcio, nuez vómica, cáscara, carbonato de magnesia, gengibre y casia.

LA CORBATA-CARTERA CASA 3027 DELICIAS COLL HNOS.

¡Gran Derroche de Carteras Importadas! Señoras! Señoritas!

A cualquier precio vendí toda la existencia en mi pieza del HOTEL ODDO. Hoy recibí nueva remesa por la ESTACION CENTRAL las que liquido en el local que me han ofrecido galantemente: LA CORBATA-CARTERA-CASA 3027 ALAMEDA quién sabe si perjudicando a dicha casa en su venta de: CAMISAS, CORBATAS, CHALECOS, GENEROS DE PUNTO, PAÑUELOS, etc., etc.

HOY SABADO, DOMINGO Y LUNES — DOMINGO ABIERTO HASTA LA 1 P. M.

INFORMACIONES CABLEGRAFICAS DEL EXTERIOR

DE NUESTROS CORRESPONSALES ESPECIALES, VIA EASTERN Y ALL AMERICA CABLES INC. DE "THE UNITED PRESS". — LOS ORIGINALES DE TODOS LOS CABLEGRAMAS QUE SE INSERTAN EN ESTA SECCION, ESTAN A DISPOSICION DEL PUBLICO EN ESTA IMPRENTA

EL MARISCAL PILSUDSKI PROCLAMA LA LEY MARCIAL EN POLONI

POR SU PARTE, EL PRESIDENTE DE LA REPUBLICA DECLARA AL MARISCAL FUERA DE LA LEY Y OFRECE UNA RECOMPENSA A QUIEN LO CAPTURE, VIVO O MUERTO. — LAS FUERZAS REVOLUCIONARIAS DOMINAN EN VARSOVIA, Y LAS GUARNICIONES DE VARIAS CIUDADES SE HAN PLEGADO AL MOVIMIENTO.— SE CREE QUE EL GENERAL SIKORSKI, QUE COMANDA LAS FUERZAS DEL GOBIERNO Y RODEA A LA CAPITAL, SE ENCONTRARA EN BREVE EN DIFICIL SITUACION.— PILSUDSKI ANUNCIA QUE COMBATE AL PREMIER WITOS Y NO AL PRESIDENTE DE LA REPUBLICA

WOJCIECHOWSKI OFRECE A PILSUDSKI ENTABLAR NEGOCIACIONES DE ARREGLO

Pilsudski ha proclamado la ley marcial

VIENA, 14. — Comunican de Varsovia que el mariscal Pilsudski ha establecido la ley marcial, suspendiendo la publicación de los diarios; solamente aparecen los boletines oficiales de Pilsudski.

El Presidente de la República polaca ha lanzado una proclama por la cual declara rebelde al mariscal Pilsudski y ofrece una recompensa por su captura, vivo o muerto.

Los obreros han declarado la huelga general.

El Ministro de Guerra, intenta organizar los regimientos destacados en las provincias que se mantienen leales al Gobierno a fin de marchar contra Varsovia. (U. P.)

BERLIN, 14.—El comerciante E. Baerselman, de Sussex, Inglaterra, llegó procedente de Posen, de donde salió ayer, y declaró:

"La población bullía de excitación en Posen. La Alta Silesia, la ex-Prusia Occidental y la Pomerania, se agrupan en abrumadora mayoría en torno de Sikorski y de Haller, quienes inundan dichos distritos con publicaciones de propaganda en que afirman que los judíos están financiando la empresa del mariscal Pilsudski.

La Galitzia Oriental apoya sólidamente a Pilsudski.

Se cree que las probabilidades de triunfo de Sikorski y Pilsudski son iguales.—(U. P.)

BERLIN, 14.—El corresponsal del "Berliner Tageblatt" en Breslau informa que los diarios de la Alta Silesia anuncian que los lituanianos invadieron Vilna. —(U. P.)

LEMBERG, 14.—Los diarios de la tarde, en ediciones extraordinarias, informan que el comandante militar de Lemberg ha sabido que los rusos concentran tropas en la frontera ruso-polaca. Numerosas familias polacas han huido temiendo que las tropas rusas invadan Polonia.—(U. P.)

VIENA, 14.—Comunicaciones no confirmadas recibidas de Varsovia, anuncian que en los encuentros ocurridos en esa ciudad, ha habido de 200 a 300 muertos y más de 1,000 heridos.—(U. P.)

PRAGA, 14.—El corresponsal del "Prager Tageblatt" en Skiernivice, anuncia que tropas de refresco que obedecen las órdenes del premier señor Witos llegaron al suburbio de Varsovia, llamado Ochoto, en donde se atrincheraron.—(U. P.)

PRAGA, 14.—Informan de Posen que un comunicado expedido por el Gabinete presidido por el señor Witos, anuncia que hubo 90 muertos y 240 heridos en las escaramuzas de hoy en Varsovia. Por lo general, se suponía que las bajas eran mucho mayores.—(U. P.)

La tentativa de suicidio del General Sosnokowski

POSEN 14. — Acaban de ser conocidos los dramáticos detalles de la tentativa de suicidio del ayudante del Mariscal Pilsudski, general Sosnokowski.

A pesar de la amistad del general Sosnokowski con el mariscal Pilsudski, el Gobierno del señor Witos comisionó al citado general para que marchara inmediatamente a Varsovia y atacara a Pilsudski. El general se negó a obedecer estas órdenes por lo cual los funcionarios del Gobierno le dijeron: "o lo fusilamos o se mata Ud. mismo dentro de media hora". (U. P).

Comentarios de la prensa alemana

BERLIN, 14. — La prensa alemana, comentando las recientes informaciones de la prensa polaca, hace presente que el mariscal Pilsudski controla desde hoy a mediodía las agencias de noticias oficiales, como asimismo los centros importantes de telégrafos y teléfonos de la región central y nor-este de Polonia. Por esto, los diarios alemanes observan que puede no haber tenido tanto éxito como pretende.

Se cree que mañana continuará la batalla. — (U. P.).

La situación de los partidarios de Pilsudski

VARSOVIA, 14. — En algunos distritos de los alrededores la situación de los partidarios de Pilsudski es precaria, pues se han visto obligados a pelear contra las tropas del Gobierno en un frente considerable. Circulan rumores de que se dirigen a Varsovia refuerzos para las tropas que apoyan al señor Witos. — (U. P.).

Wojciechowski pide la reanudación de las negociaciones

BERLIN, 14. — En la Legación polaca se ha manifestado al corresponsal de la United Press que el Presidente Wojciechowski ha enviado representantes al mariscal Pilsudski pidiéndole la reanudación de las negociaciones. — (U. P.).

BUCAREST, 14. — Se informa que Rumania se prepara a fin de reforzar las guarniciones cercanas a la ciudad polaca de Podwolozyska. — (U. P.).

VARSOVIA 14. — La población aclamó al mariscal Pilsudski a su llegada a Beldevere, de la cual ha hecho su cuartel general después de apoderarse de ella. El Estado Mayor se unió en Beldevere al mariscal.

El Presidente Wojciechowski escapó de Beldevere en automóvil hasta los alrededores de Varsovia, desde donde envió emisarios de paz a Pilsudski.

Los miembros del Gobierno del señor Witos, que huyeron de Beldevere en seis aeroplanos, se encuentran ahora con el Presidente. —(U. P.).

Las fuerzas de Teschen apoyan al Mariscal

TESCHEN (frontera polacochecoeslovaca), 14. — Las tropas polacas de Teschen, adictas al mariscal Pilsudski, marcharán sobre Lemberg, a fin de aislar a la guarnición de esa ciudad, que obedece al jefe de las tropas del Gobierno, general Sikorski. Las tropas van ya en camino a Lemberg. —(U. P.)

Pilsudski toma medidas en favor de los extranjeros

VARSOVIA, 14.— El Mariscal Pilsudski ha tomado diferentes medidas de precaución en favor de los extranjeros para garantizarles su seguridad. También apostó tropas frente a las grandes tiendas y almacenes para evitar los salteos.

Las peleas en el interior de la capital han cesado aunque continúa en la afueras. Muchos de los miebros de las tropas del General Sikorski desertaron las filas para plegarse al bando de Pilsudski cuando este jefe hizo aparición súbitamente en las puertas de la ciudad pronunciando un dissurso en el que los incitaba a retirarse

BERLIN, 14.—Se han recibido informaciones según las cuales las fuerzas del General Sikorski hicieron estallar con dinamita el puente sobre el río Bug en las cercanías de Bialystock obligando a las tropas de Pilsudski que iban en dirección a Varsovia a regresar a Bialystock.

El "Berliner Tagleblatt", ha recibido noticias de Dantzig en que se anuncia que la ex-Ministro de Guerra, Ziligowski fue muerto durante las batallas que ocurrieron en las calles de Varsovia.—(U. P.)

Pilsudski se apodera del Belvedere

VARSOVIA, 14.—Las fuerzas del mariscal Pilsudski se apoderaron del Belvedere.—(U. P.)

EL MARISCAL PILSUDSKI

Las fuerzas revolucionarias ocupan Lodz

VARSOVIA, 14. — El 36.o regimiento de infantería, que forma parte de las fuerzas revolucionarias del mariscal Pilsudski, ocupó la ciudad de Lodz.—(U. P.)

Se hace cada vez más fuerte la posición del Mariscal

VARSOVIA, 14. — La situación del mariscal Pilsudski se hace más fuerte de hora en hora. La mayoría de las guarniciones de Polonia se ha declarado en favor de la revolución. Los obreros han intervenido súbitamente en el movimiento; los ferroviarios de Dzedzice, cerca de la frontera entre Polonia y Checoeslovaquia, se negaron a transportar a las tropas del general gobiernista Sikorski. Se anuncia que en caso de que el general Sikorski intensifique el movimiento de tropas, los ferroviarios proclamarán la huega general.

El servicio de trenes funciona, pero con retardos. Los rieles fueron destruidos a 30 millas de Varsovia, entre esta ciudad y Czernwice, por cuya causa no salen ni llegan trenes a Varsovia.

Las tropas del mariscal Pilsudski no permiten entrar a nadie a Varsovia.—(U. P.)

Las tropas de la Alta Silesia apoyan a Witos

KATTOWITZ, 14. — El grueso de las tropas que cubren las guarniciones polacas de la Alta Silesia se ha dirigido a Varsovia a las órdenes del premier Witos. El Consejo Ejecutivo de los ferroviarios ha ordenado la huelga en los ferrocarriles de todo el país, a fin de dificultar el envío de auxilios al señor Witos.—(U. P.)

Varios Ministros capturados por Pilsudski

VARSOVIA, 14. — Varios miembros del Gabinete presidido por el señor Witos fueron capturados cuando las fuerzas revolucionarias se apoderaron del Belvedere; sin embargo, al graron escapar en aero (U. P.)

Sube el precio de los alimenticios

VARSOVIA, 14. — biendo los precios de los alimenticios. Multitud ñas de casa y niños for de una cuadra de largo trada de los mercados. apresuran a acumular por temor a que se hambre. El cambio bajó el dólar a 12 zloty.—(U

Muertos y heridos en V

BERLIN, 14. — nes recibidas de Praga que a consecuencia de lla librada a las puertas sovia resultaron 150 heridos.—(U. P.)

Pilsudski anuncia que al Premier Witos y Presidente

VARSOVIA, 14. — Pilsudski ha lanzado ma en la cual manifiesta movimiento revolucionario rigido contra el premier Witos y no contra el de la República, señor chowski.—(U. P.)

CHILE APOYA LA PETICION DEL BRASIL

que solicita un asiento permanente en el Consejo de la Liga de las Naciones

GINEBRA, 14. — En la sesión de hoy de la comisión que estudia la reorganización del Consejo de la liga, Sir Eric Drummond, secretario general de la Liga, manifestó que debido a la necesidad de que se adopten decisiones unánimes en el Consejo no se puede establecer que número de miembros sería más conveniente para el mencionado organismo.

El delegado sueco señor Ajorborg se opuso a que el número de miembros del Consejo fuera aumentado mientras no se pronunciara al respecto la asamblea. También hizo objeciones contra el proyecto de conceder a España un asiento permanente.

El delegado chino expresó que retiraría las reclamaciones chinas en caso de que solo se creara un asiento permanente para Alemania.

El delegado polaco propuso que el número de miembros del Consejo fuera elevado a 14; pero no reclamó un puesto para Polonia conformándose solo con un asiento temporal en caso de que su país fuera reelegido. (U. P.)

Francia y Uruguay apoyan el proyecto de Lord Cecil

GINEBRA, 14. — En la sesión de la Comisión reorganizadora del Consejo de la Liga, el delegado de Francia apoyó el proyecto de Lord Cecil en el sentido de que sea fijado en 14 el número de miembros del Consejo, de los cuales nueve serían no permanentes.

El señor Guani, delegado del Uruguay, apoyó el proyecto; pero insistió en que los asientos permanentes fueran distribuidos en forma de que quedara asegurada la representación universal, no solamente geográfica sino racial y religiosa. Opinó que era importante se asignara a la América Latina un número fijo de asientos, agregando que los principios en que se basa la fundación de la Liga, se han aplicado hace ya un siglo en la América Latina, especialmente la no agresión, el arbitraje y la supremacía de la justicia de conciliación, por lo cual es de suma importancia que se dé al bloque latino-americano la oportunidad de ser una de las más poderosas defensas de la Liga.

Por todas estas razones, el señor Guani terminó pidiendo que se otorgue a la América Latina uno d los asientos no permanentes.

Lord Cecil apoyó el pedido del delegado uruguayo.—(U. P.)

CHILE APOYA AL BRASIL EN SU PETICION

DE UN PUESTO PERMANENTE EN EL CONSEJO

GINEBRA, 14. — En la sesión de la Comisión de reorganización del Consejo de la Liga, el señor Montarroyos, delegado brasileño, pidió un puesto permanente para el Brasil en el Consejo de la Liga, diciendo que el pedido de su país era constitucional según el Pacto de la Liga. El Brasil ha cumplido fielmente sus deberes hacia la Liga desde su fundación en 1921.

Los delegados chilenos propusieron que se diera al Brasil un puesto en el Consejo. Como argumento en favor de esta medida, se dice que el continente americano tiene tres grupos raciales sociológicos: el anglo-americano, el hispano-americano, y el portugués americano, siendo el Brasil el representante lógico de estos dos últimos. Se hace notar que América tiene derecho a dos puestos permanentes y se agrega que el Brasil no reclama el derecho a representar el continente americano sino de defender los derechos e intereses del continente. Por fin, se hace notar que el Brasil ha sido el leader del desarme y del arbitraje y discípulo de la devolución internacional. — (U. P.)

El señor Guani pide tres asientos en el Consejo

PARA LOS PAISES LATINO-AMERICANOS

GINEBRA, 14.—En la reunión de hoy de la comisión encargada de la reorganización del Consejo de la Liga de las Naciones, el señor Guani, delegado del Uruguay, pidió tres asientos para los países latino-americanos en caso de que los asientos no permanentes fueran elevados a nuevo.——(U. P.)

ITALIA

Las fluctuaciones del

ROMA, 14. — El Gabi cutió la cuestión de los monetarios atribuyéndo cilaciones de estos a las siones de la huelga brit pués de la reunión se publicidad un comunicado ce que el Tesoro de In atentamente la situación to a adoptar a su debi po las medidas necesarias P.)

ALEMANIA

Gessler hará todo lo po solucionar la crisis mi terial

BERLIN, 14. — El señor ler, a quien el Presidente burg encargó la misión de nizar el nuevo Gabinete, al Presidente que la del Ministerio sobre la anterior Gabinete de era imposible. Sin embargo gó, que retendría la que ha sido encargado y ría todo lo posible por la crisis.—(U. P.)

PARAGUAY

EL ANIVERSARIO DE LA DEPENDENCIA

ASUNCION 14. — Hoy memoró el aniversario dependencia, alcanzando lucimiento los festejos La ciudad está profusamente banderada. A la salida cieron salvas de salu rías del crucero cañoneros "Paraná" bo una recepción en Gobierno con asistencia los altos funcionarios

BOLIVIA

LA PAZ 14. — Los en una sambleа celebrada organizaron un comité de Liga de Profesores, por 20 miembros. (U. P.)

LA PAZ 14. — Después rios días de descanso, a su despacho, el Presidente la República. (U. P.)

LA PAZ 14. — El gen presidente del Círculo Mil ció hoy un almuerzo en coronel peruano Rodríg (U. P).

LA SITUACION ACTUAL DEL MARISCAL PILSUDSKI

Domina en Varsovia, pero la ciudad está rodeada por las tropas del General Sikorski.— Romer y Salwicki avanzan con sus fuerzas para ayudar al Mariscal mientras que, desde Lemberg, ha salido el General Haller, con su ejército, para auxiliar a Likorski.—El programa de Pilsudski.

(Correspondencia cablegráfica, especial para "La Nación")

VARSOVIA, 14. — Si bien es verdad que el Poder dominante en Varsovia hoy día, es, indiscutiblemente, el del Mariscal Pilsudski, también lo es que la capital se encuentra totalmente rodeada por tropas al mando del General Sikorski.

La posición de estas fuerzas, no obstante, no es tan favorable como era de suponer por las localidades ocupadas pues les amenaza un serio peligro.

Al mismo tiempo que se ven obligadas a hacer frente a las fuerzas de Pilsudski que se encuentran en Varsovia, el aliado del Mariscal Pilsudski, General Romer, que domina actualmente a Lublin está despachando contingentes desde aquel punto contra la retaguardia de las tropas mandadas por Sikorski a fin de que así sean atacadas por ambos lados.

Mientras tanto las posiciones de Pilsudski se encuentra fortalecida hoy día por la ocupación de Lodz llevada a cabo por su colega el general Salwicki. Pero la llave de toda la situación se encuentra en los momentos presentes en manos del General Romer uno de cuyos frente avanza hacia la retaguardia de las tropas de Sikorski en las cercanías de Varsovia, mientras que otras columnas de sus fuerzas tienen el propósito de cerrar el paso al avance de las huestes del General Estanislao Haller que partieron de Lemberg en marcha para Varsovia. Si Romer tuviera éxito en su empresa y lograra llevar a efecto este movimiento, los esfuerzos desplegados por el General Haller para unir sus tropas a las mandadas por Sikorski a las puertas de la capital, reforzándolas considerablemente habrían fracasado. Es probable en consecuencia, que Romer dé batalla a las avanzadas del General Haller en los alrededores de Lublin.

Es necesario dejar en claro que el General Estanislao Haller a que se refiere esta información, no es el señor José Haller que se hizo notar durante la guerra y que viene a ser primo de Estanislao.

La publicación de Pilsudski: "Droga" hace un resumen de la política sustentada por el Mariscal exponiéndola bajo los siguientes puntos:

Primero, establecimiento del gobierno a fin de restaurar la autoridad.

Segundo, el "seym" o parlamento nacional otorgará al gobierno amplias facultades incluyendo el poder legislativo.

Tercero, la declaración exclusiva del Presidente es suficiente para enforzar la ley.

Cuarto, disolución inmediata del parlamento nacional (seym).

Quinto, convocación a una elección general.

Sexto, introducción de reformas administrativas sobre todo de medidas de fiscalización destinadas a combatir la corrupción en los servicios de la administración pública.

Séptimo, no alteración de la política extranjera tal como está expresada actualmente. (U. P.)

Arados EMERSON

Son los que necesitan los agricultores para obtener los mejores resultados.

Son construidos enteramente de acero, tenemos para profundizar 8, 9 y 12 pulgadas.

También ofrecemos arados de acero con mancera movible de un tipo especial para viñas.

AL PRECIO MAS BAJO EN PLAZA

DEPARTAMENTO DE MERCADERIAS GENERALES

MORRISON & Co.

SANTIAGO

ESPAÑA

Agradecimientos del Ministro de Chile al General Martínez Anido

MADRID, 14.— El Ministro de Chile en Madrid, acompañado de un funcionario de la Legación chilena dió las gracias al general Martínez Anido por las facilidades que le prestó para conocer la organización de la policía española. —(U. P.)

BRASIL

El aviador Farías permanece en Porto Alegre

PORTO ALEGRE 14. — Continúa el mal tiempo, por lo cual el aviador uruguayo Farías, ha postergado nuevamente la reanudación de su vuelo. (U. P).

No compre

SUS ARTICULOS DE INVIERNO SIN CONSULTAR PRECIOS A LA

CASA HERRANZ

CAMISAS COLOR
con cuellos, saldo $ 14.50 y
$ 8.90

CALCETINES
NEGROS y colores, desde
$ 1.35 PAR

CAMISETAS
PURA LANA, desde
$ 27.00
AFRANELADA, gruesa, desde
$ 7.80
PUNTO inglés, desde
$ 12.50
PUNTO liso, desde
$ 6.50

CALCETINES
LANA borlón inglés, $ 12.90, $ 10.80, $ 8.50 y
$ 6.80

GUANTES DE CUERO
FRANCESES, $ 32, $ 26.50,
$ 20.50
PIEL de perro (gran stock)
$ 11.80

CAMISETAS Y CALZONCILLOS LANA MEDICINAL AUTENTICA
Dr. JAEGER
en todos los gruesos y a los más bajos precios

CALZONES y CAMISETAS SEÑORA
AFRANELADO desde
$ 15.50
PUNTO inglés, desde
$ 11.50
TORERAS punto inglés
$ 8.50

EXTENSO SURTIDO EN BUFANDAS, POLAINAS, CAMISAS, CORBATAS, LIGAS, SUSPENSORES, CHALECOS

Portal F. Concha 914

PODRIA ESTABLECERSE UNSERVICIO AEREO REGUL ENTRE EUROPA Y EL ORIENTE

El Capitán Lóriga entrega a nuestro corresponsal un documento exclusi bre el raid España-Filipinas.—Las máquinas funcionaron perfecta —Un impresionante vuelo sobre Luzón.— Un rinconcito de la con todo el sabor tropical.

(Correspondencia cablegráfica de la "United Press", exclusiva para Nación")

MANILA, 14.—El capitán Lóriga, uno de los intrépidos aviadores españoles que acaba de completar el gran raid de España a las Islas Filipinas, entregó a la United Press el siguiente documento firmado por él con el carácter de una información exclusiva:

"Uno de los puntos más salientes de todas las experiencias recogidas por nosotros en el curso de este largo vuelo de Madrid a Manila, es el que se refiere a lo factible que sería establecer un servicio aéreo regular comunicando a Europa con el Oriente". "Nuestro viaje, efectuado con relativa facilidad si se exceptúa el aterrizamiento forzado en Tinpak, ha convencido tanto a Gallarza como al que firma que una línea aérea internacional es una empresa perfectamente practicable siempre que a lo largo del trayecto se establezcan estaciones de escala en las cuales pueda cambiarse de aparato, pues los motores sufrente, con mucha frecuencia, debido a los largos períodos de trabajo. Sería tan sencillo atender al servicio de una línea semejante como atender a los viajes regulares que hoy día efectúa el Servicio de Correspondencia Aéreo Transcontinental en los Estados Unidos."

"En todo el curso de nuestro raid ninguno de los tripulantes sufrió serias mortificaciones: sólo nuestro compañero Estévez padeció con las altas temperaturas durante nuestro vuelo sobre la India,—la parte más dura de todo el trayecto,—pues el calor en esas regiones constituyo uno de los obstáculos más formidables."

"Las máquinas funcionaron perfectamente y el único contratiempo que hubo que observar fué en la costa de la China".

"En cuanto al tiempo empleado en vuelo, éste fué de 114 horas en las cuales se cubrió una distancia de 17,800 kilómetros, lo que da un promedio a través de todo el viaje de 100 millas por hora."

"Este vuelo es una demostración del desarrollo y progreso alcanzado por la aviación española. La próxima tentativa de grandes cciones será la vuelta de Europa. Part Madrid, los aviones pasarán sucesivamente las importantes capitales de Constantin ningrado, Berlín y Londres".

"Además, en España se estudian y proyectos para el establecimiento un servicio aéreo de dirigibles, especial dirección a Manila."

"Entre las diferentes impresiones versos aspectos que el largo vuelo nos cionó, se destacan en nuestros recuerdos durarán siempre en nuestras memorias de las solitarias aldeas perdidas en los campos y las grandes ciudades los territorios de una docena de países."

"La cordial recepción que se nos da a nuestra llegada a las Islas Filipinas tuyen una prueba más y una demostr pable de los sentimientos de afecto que tas islas a España desde los tiempos una de sus colonias."

"Uno de los instantes más impresion nuestro vuelo fué en circunstancias bamos por encima de Luzón. Después paración tan larga de las tierras de tria, fué profundamente interesante nosotros reconocer las líneas de arqui pañola en las catedrales y otros monum la vista divisaba a lo lejos; fué algo rinconcito de la patria con todo el sab cal. Siempre conservaremos los mapas en este raid como un recuerdo del via

"Aun no hemos recibido instruccio nitivas de España acerca de nuestro re ro estamos preparados y bien dispuesto do otro vuelo que la Comandancia Mili ñola estime conveniente efectuar y quie mendarnos."—(Firmado).—Joaquín Lór

URUGUAY

MONTEVIDEO, 14. — Se halla en esta ciudad Sir John Middleton, gobernador de las islas Malvinas, y de esta capital seguirá a Londres en uso de licencia. (U. P.)

TUBERCULOSIS

¿Desea usted saber cómo han sanado cent de tuberculosos, sin drogas ni inyecciones? ¿Q usted conocer curaciones maravillosas, efectu pocos días? Si manda su dirección a E. T., 1679, Santiago, recibirá numerosas pruebas.

7 INFORMACIONES CABLEGRAFICAS DEL EXTERIOR

DE NUESTROS CORRESPONSALES ESPECIALES, VIA EASTERN Y LL AMERICA CABLES INC. DE "THE UNITED PRESS".— LOS ORIGINALES DE TODOS LOS CABLEGRAMAS QUE SE INCERTAN EN ESTA SECCION, ESTAN A DISPOSICION DEL PUBLICO EN ESTA IMPRENTA

ACTIVIDADES DEPORTIVAS MUNDIALES

Young Stribling derrotó a Johnny Risko

NUEVA YORK, 14. — Young Stribling, pugilista de peso medio pesado de Georgia ganó por puntos en un match a 10 rounds a Johnny Risko, de Cleveland.

Stribling pesaba 174 libras y Risko 189. — (U. P.).

Los partidos de cricket en Southampton

SOUTHAMPTON, 14. — En el campeonato de cricket que juegan los equipos de Australia y el Condado de Hampshire, los australianos vencieron por diez "wiskets". En la segunda parte del match, los australianos llevan 33 puntos por ningún "wicket". (U. P.)

LA CRISIS DEL CARBON EN GRAN BRETAÑA

Prosiguen normalmente las negociaciones tendientes a solucionarla

LONDRES, 14. — El Comité Ejecutivo de los mineros suspendió su sesión a las 8 de la noche. Según parece, someterá su decisión a la conferencia de los delegados mineros que han sido citados nuevamente a reunión para mañana a las 10 de la mañana. (U. P.)

LONDRES, 14.— Los representantes de los propietarios de las minas de carbón conferenciaron con Mr. Baldwin en la Cámara de los Comunes. (U. P.)

LONDRES, 14.— En la sesión de hoy de la Cámara de los Comunes, el Premier Baldwin anunció que parecía no haber esperanza de conseguir que celebraran una reunión conjunta los delegados de los mineros con los de los propietarios de las minas, por lo cual prepara el mismo las condiciones de arreglo. (U. P.)

LONDRES, 14.— Mr. Baldwin declaró en la Cámara de los Comunes que los mineros y los propietarios de las minas estudiarían su proyecto de arreglo en los días que quedaban de la presente semana. (U. P.)

LONDRES, 14.— Mr. Baldwin manifestó en la Cámara de los Comunes que las negociaciones para la solución de la crisis industrial proseguían normalmente respecto de las faenas en los malecones y en ciertas ramas del servicio de transporte. Dijo que no tenía conocimiento de que se hubieran producido dificultades en las negociaciones. Agregó que ya funcionaban los servicios de autobuses y tranvías y que iban a empezar a circular los ferrocarriles subterráneos.

El leader laborista Mr. Ramsay Mac Donald expresó su satisfacción porque las negociaciones se hubieran iniciado en tres importantes secciones: los ferrocarriles, las minas y los servicios de los malecones. (U. P.)

LONDRES, 14. — En la sesión de hoy de la Cámara de los Comunes, refiriéndose indudablemente a Mr. Samuel, Messrs. Mc Donal y Lloyd George insinuaron que "alguien con influencia y autoridad" ayudara a Mr. Baldwin a reunirse a los representantes de los propietarios de las minas con los delegados de los mineros. (U. P.)

LONDRES, 14.—Los jefes de las compañías de los ferrovarriles subterráneos anuncian que las compañías han llegado a un acuerdo satisfactorio con los huelguistas, por lo cual será posible retsablecer mañana el servicio normal de los ferrocarriles subterráneos, y los servicios de tranvías y ómnibus.—(U. P.)

LONDRES, 14.—La conferencia de los delegados mineros acordó declarar que la solución de la huelga en las minas de carbón no podía ser siquiera discutida mientras los propietarios de las minas no retiraran su notificación de lock-out.—(U. P.)

LONDRES, 14.—Un funcionario de Downing Street manifestó al corresponsal de la United Press que Mr. Baldwin esperaba conferenciar hoy con una delegación de los mineros o con una de los propietarios de las minas, o con ambas delegaciones.—(U. P.)

ARGENTINA

UNA SALA PARA LOS PERIODISTAS EN EL MINISTERIO

BUENOS AIRES, 14. — Mañana será inaugurada la sala destinada a los periodistas y creada en el ministerio por el señor Ministro de Agricultura en presencia de los representantes de la prensa. (U. P.)

El conflicto ferroviario

BUENOS AIRES 14. — En la reunión de hoy de las comisiones directivas la Fraternidad de la Unión Ferroviaria se consideró la situación que ha creado la actitud que ha asumido en el actual conflicto ferroviario la Dirección general de los ferrocarriles. El Presidente de la Unión Ferroviaria dijo que como se podía recurrir ante la Dirección General de los Ferrocarriles para que sirviera de intermediaria entre los obreros y los patrones cuando antes de llegar la causa a su despacho se tenían ya pronunciamientos adversos para los obreros.

Después de una larga discusión, se resolvió enterar de la situación al Ministro de Obras Públicas a fin de que resuelva. (U. P)

El conflicto de la Facultad de Derecho

BUENOS AIRES 14. — Continúa en el mismo estado el conflicto de la Facultad de Derecho. Probablemente la Facultad permanecerá cerrada durante la semana entrante. La solución del problema depende de la actitud que adopten los estudiantes en la asamblea que realizarán el Lunes. (U. P.)

MARRUECOS

Hoy proseguirán las operaciones contra los rifeños

CALA QUEMADA, 14. — Las operaciones contra los rifeños se proseguirán mañana.

El general Sanjurjo ha manifestado al corresponsal de la United Press que las sumisiones de las cabilas de Tensaman, Beniulixec y Benituzin pueden determinar una reacción favorable a España, precipitando la solución del problema de Marruecos. (U. P.)

Abd-el-Krim hace grandes preparativos de defensa en Targuis

FEZ, 14.—Abd-el-Krim hace fuertes preparativos para defender a Targuist. Todos los regulares han sido enviados apresuradamente a los puntos en que las fotografías aéreas revelan obras de defensa.

Los franceses se proponen atacar desde el Sud-este al Nor-oeste.

Los franceses deben decidir si marcharán directamente a Targuist o si continuarán hacia al Norte para unirse a los españoles que vienen desde Axdir.

Ambas maniobras son peligrosas para Abd-el-Krim. La primera daña seriamente el prestigio de Abd-el-Krim y la segunda lo aisla de las tribus de Beni Touzine, que son sus mejores apoyos.—

AUN NO SE TIENEN NOTICIAS DEL "NORGE"

El constructor de la instalación radiotelegráfica del dirigible, estima que no hay motivo para inquietarse dentro de 15 días, pues si sus tripulantes han descendido, podrán instalar una estación trasmisora en pocos días.

BREMERTON, 14 (Estado de Washington). — Las autoridades navales continúan sin noticias del dirigible "Norge". Hace 24 horas desde que se oyeron en las estaciones de Alaska las señales del dirigible.—(U. P.)

OSLO, 14.—Una numerosa muchedumbre estuvo esperando toda la noche la noticia del aterrizaje del "Norge", pues reina gran ansiedad a causa de la falta de noticias del dirigible.—(U. P.)

OSLO, 14. — El perito en radio señor Skottum, quien instaló los aparatos de radio a bordo del "Norge", dice que no hay motivos para alarmarse aunque transcurran 15 días sin que se tengan noticias del dirigible, pues si el "Norge" ha descendido en los bosques o montañas la tripulación podrá construir una instalación inalámbrica terrestre. (U. P.)

El dirigible "Los Angeles" no irá en busca del "Norge"

WASHINGTON, 14.—El contraalmirante Moffeet, jefe de los servicios de aeronáutica de la armada, desmintió las informaciones en que se afirmaba que se proponía enviar al dirigible "Los Angeles" en busca del "Norge".—(U. P.)

NOME 14. — A las 7 de la mañana, hora oriental, los fuertes vientos del norte y las espesas nubes aumentaron los peligros de la tempestad para el "Norge", del cual hace ya muchas horas que no se tiene noticias. (U. P).

NOME 14. — La caída de la nieve y los vientos que azotan fuertemente el cielo han empeorado gradualmente las condiciones del tiempo, 77 horas después que el dirigible "Norge" salió de Spitzbergen.

Los observadores predicen una fuerte tempestad.

Se hace notar que posiblemente los vientos empujen a Amundsen al sur de Nome.

Se llama también la atención hacia el hecho de que los motores del "Norge" pueden ser detenidos, permitiendo al dirigible ser arrastrado por el viento, circunstancia que le permite economizar combustible. (U. P).

ILUSTRACIONES DEL CABLE.

LA EXPEDICION DE AMUNDSEN AL POLO NORTE

Su interés científico

Hace tres días que el intrépido explorador Amundsen salió de Spitzbergen en viaje transpolar. Las estaciones radiotelegráficas recibieron sus despachos durante la primera parte de su expedición y repentinamente se tornaron insensibles. El dirigible no contesta sus llamados, ni envía sus ondas noticieras.

Los observadores predicen una violenta tempestad y estiman que los vientos empujaron a Amundsen hacia Nome. Se hacen diversos comentarios sobre su suerte y empieza a reinar una inquietud semejante a la que originó el retardo de su regreso en su anterior expedición en aeroplano.

Amundsen se proponía efectuar la travesía de King's Bay a Punta Barrow, cuya distancia es más o menos de 3,500 kilómetros. Siempre que el tiempo se lo permitiera, la nave proseguiría su vuelo hasta Nome, pequeña población de mineros situada sobre la costa al sur del estrecho de Behering, con lo cual se obtendrían considerables ventajas por tratarse de una región accesible aún en Primavera; en tanto que, de terminar el vuelo en las regiones septentrionales de Alaska, los expedicionarios podrían contar sólo con el auxilio de algunos esquimales, y su permanencia allí debería prolongarse hasta que el hielo se rompiera, permitiendo la llegada de los balleneros en que deberían embarcarse de regreso.

Si por falta de combustible o a causa de las condiciones atmosféricas, los aviadores no lograsen alcanzar Nome, deberán desarmar el dirigible en Punta Barrow tan pronto como desciendan en ese punto.

El descenso se proyectaba realizarlo mediante el empleo de una bolsa de amarre, que se arrojaría así que se hallara una superficie líquida. Una vez que la bolsa se hubiera llenado de agua, sujetándose a la aeronave, ésta se haría descender por medio de un torno manejado desde a bordo, efectuándose luego el desembarco, el que, si el viento soplase con fuerza, debería efectuarse desde cierta altura.

Se sabe, desde luego, que mientras el polo sur es un inmenso continente helado, el boreal está constituido, al menos en la parte conocida, por un océano cubierto de una gruesa capa de hielo. Esta capa se halla tapizada de fragmentos de extensión variable, de superficie irregular y en continua movilidad. Estos "campos", según la expresión técnica, se mantienen a la perpetua deriva.

En el mapa que acompaña esta información, podrá verse claramente la ruta que sigue Amundsen en su vuelo, y la región desconocida, cuyo estudio es el principal objetivo de la expedición.

Si esa región está formada, como se cree, por témpanos flotantes, cuyo movimiento obedece a leyes misteriosas, ¿cómo se conocerán esas leyes?

El Noruega lleva 32 depósitos de nafta, que, después de ser utilizado su contenido, pueden ser desarmados y arrojados al vacío. Los galones, antes de ser abandonados, serán provistos de un documento que indique el lugar preciso en que se les arrojó. Pues bien, confrontando más tarde estos datos con los correspondientes al sitio en que se les halle, se obtendrán importantes observaciones sobre las corrientes marinas polares.

Entonces se hará menos misterioso e impresionante el movimiento de ese gran desierto blanco, que tan pronto aparece en una inmovilidad casi absoluta, como avanza con rapidez, haciendo que choquen sus fragmentos con violencia y se habran grietas en medio de formidables estallidos que rompen el silencio imponente de la inmensidad.

Amundsen, antes de partir, manifestó también su firme convicción de encontrar allí algún territorio polar, que, aunque circundado por infinitos campos de hielo, no sea del todo inhospitalario y pueda desarrollarse en él la vida humana.

Encontrar y situar esa tierra, es el fin principal de la expedición. Su importancia es fácil de comprender ya que serviría de punto de unión entre Europa, Asia y América.

En este viaje se cuenta con mayores probabilidades de tener verdadera importancia, tanto por la preparación y antecedentes de los expedicionarios, como por la nave empleada en realizarlo.

La extensa preparación, práctica y teórica, de Amundsen, contribuye en no poco a tranquilizar a los que han seguido sus expediciones anteriores. Amundsen sobre las regiones árticas, está en su propio terreno. Allí ha expuesto numerosas veces su vida. Y la amplia experiencia que ha recogido en sus viajes anteriores la ha resumido en la expedición que realiza actualmente.

Todo esto contribuye a disipar un poco la inquietud que ha provocado su silencio y a que se espere confiadamente la noticia de su suerte.

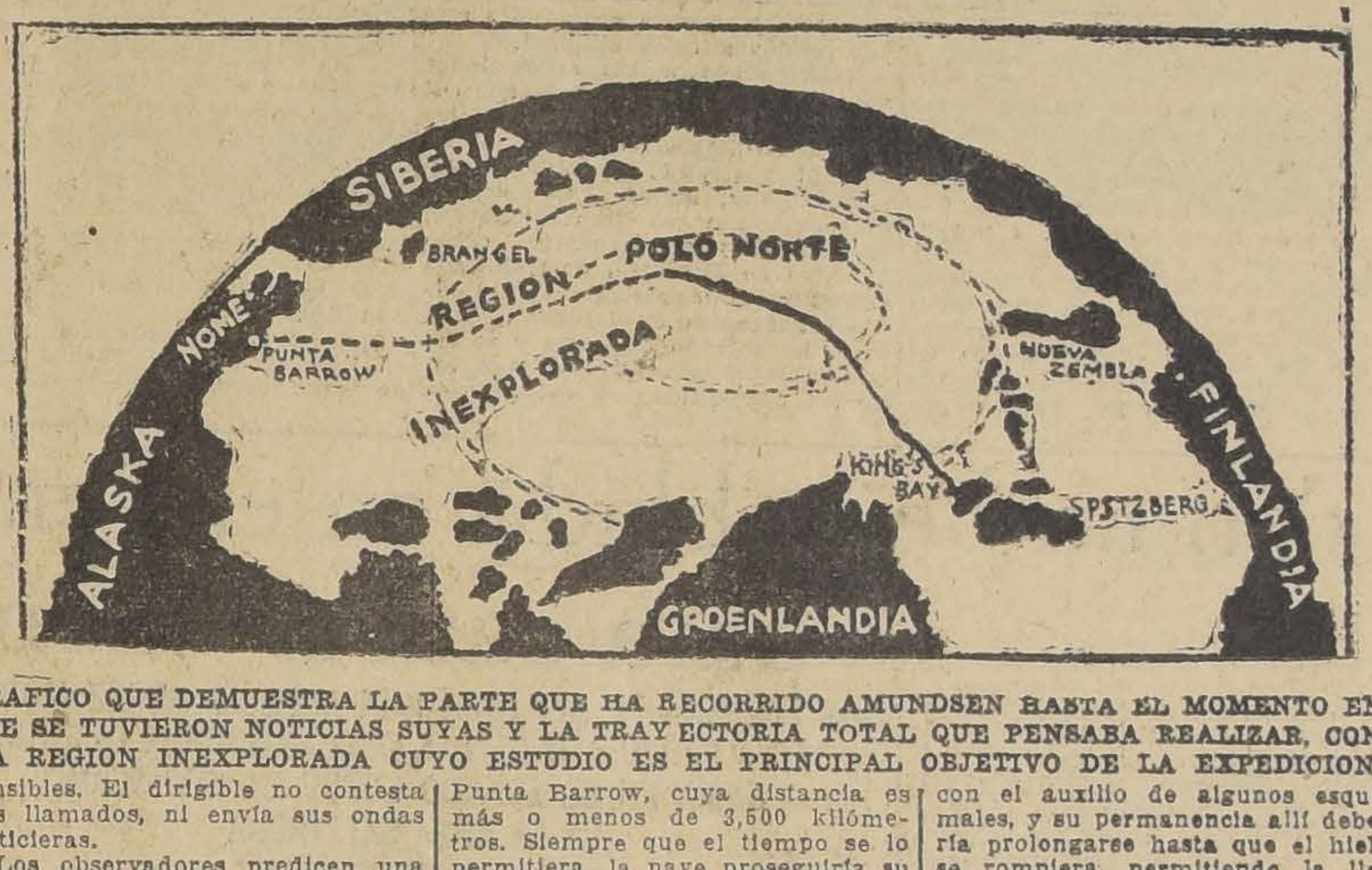

GRAFICO QUE DEMUESTRA LA PARTE QUE HA RECORRIDO AMUNDSEN HASTA EL MOMENTO EN QUE SE TUVIERON NOTICIAS SUYAS Y LA TRAYECTORIA TOTAL QUE PENSABA REALIZAR, CON LA REGION INEXPLORADA CUYO ESTUDIO ES EL PRINCIPAL OBJETIVO DE LA EXPEDICION.

LORIGA Y GALLARZA FUERON RECIBIDOS ENTUSIASTAMENTE EN MANILA

MANILA, 14.—La llegada de los aviadores Lóriga y González Gallarza al Teatro de la Opera para asistir a un concurso poético, dió lugar a una notable manifestación. La concurrencia aplaudió a los aviadores durante cinco minutos. Uno de los poemas estaba dedicado especialmente al vuelo de Madrid a Manila.

Lóriga proyecta regresar pronto a Macao para hacerse cargo de su aeroplano.

El mecánico de González Gallarza llegará el Domingo procedente de Hong Kong.—(U. P.)

INFORMACIONES COMERCIALES. POR CABLE

CAMBIOS

NEW YORK, 14. — Hoy se cotizaron los siguientes cambios:

Inglaterra, $ 4.86 por libra esterlina.
Francia, 3.06 por franco.
Italia, 3.38 3|4 por lira.
Bélgica, 3.04 por franco.
Suiza, 19.33 3|4 por franco.
Alemania, 23.81 por marco.
España, 14.46 por peseta.
Yugoslavia, 1.76 por dinar. — (U. P.)

NUEVA YORK, 14.— Hoy se cotizaron los siguientes cambios: Argentina, 40.37 centavos oro por peso papel; Chile, 12.12; Japón, 47 centavos oro por yen.—(U. P.)

MERCADO DE ACCIONES

NUEVA YORK 14. — Hoy se cotizaron los títulos que a continuación se indican, con los siguientes precios:

Kennecott Copper, 52 3|4.
Chile Copper, 32 3|8.
Missouri Pacific, 30 3|4.
American Tel. y Telegraph C. 144.
American Smelting y Ref. Co. 115 3|4.
International Cemenet, 51 1|2.
U. S. Steel Corp., 120.
Allis Chalmers, 80.
Cerro de Pasco, 62 1|2.
Anaconda, 45 3|8.
Central Leather, 8 3|8.
General Motors, 125 5|8.
Dupont de Nemours, 203. (U.

AGUA PURGANTE MINERAL SALFEN M.R. NO DAÑA EL ORGANISMO
A BASE DE SULFATOS ALCALINOS

LA CANCILLERIA CHILENA NO ADMITIRIA UNA NUEVA PRORROGA EN EL PLAZO DE LAS INSCRIPCIONES

EL ULTIMO APLAZAMIENTO NO FUE USADO NI APROVECHADO POR EL PERU

Comentarios que se hacen en Arica sobre las notas de Mr. Collier y de la Cancillería. – "La República" de La Paz, defendiendo los buenos oficios, contesta a "La Prensa" de Buenos Aires, que defiende el principio de arbitraje.

"LO QUE HAY DE EFECTIVO EN LAS GESTIONES DE WASHINGTON, ES LA AUSENCIA DE COSAS CONCRETAS", DICE EL SUB-SECRETARIO DE RELACIONES EXTERIORES.

Por las informaciones de este diario el público se ha venido imponiendo en forma detallada de la situación en que se mantienen tanto las negociaciones diplomáticas de los buenos oficios como las jurídicas del Plebiscito. Hemos informado ampliamente en nuestras ediciones anteriores acerca de las últimas gestiones, que en el carácter de extra-oficiales, según se ha informado en la Cancillería, se realizan entre el Secretario del Departamento de Estado de los Estados Unidos y los Embajadores de Chile y el Perú.

La situación no ha cambiado

A pesar de que en la última semana hubo cierta actividad en las gestiones diplomáticas de Washington que, como decimos, se realizan extra-oficialmente, hemos sido informados en la Cancillería que la situación no ha variado en lo que respecta a estas negociaciones; es decir, no hay ninguna resolución aun de las Cancillerías sobre las insinuaciones del Secretario del Departamento de Estado, Mr. Kellogg.

"Lo único que hay de efectivo en Washington

ES LA AUSENCIA DE COSAS CONCRETAS"

Cuando en las últimas horas de la tarde de ayer se retiraba de la Cancillería el Sub-Secretario, señor Miguel Luis Rocuant, tuvimos oportunidad de interrogarlo sobre las gestiones de Washington.

—"Lo único que hasta el momento hay de efectivo en las gestiones de Washington, nos dijo el Sub-Secretario de Relaciones Exteriores, es la ausencia absoluta de cosas concretas."

Nos agregó en seguida el señor Rocuant que hasta ayer no se habían recibido noticias de nuestro Embajador, señor Cruchaga Tocornal, relacionadas con las gestiones e insinuaciones de Mr. Kellogg.

El Embajador de los E. E. U. U. se entrevista con el Canciller

Minutos antes de las 7 de la tarde de ayer llegó a la Cancillería el Embajador de los Estados Unidos Excmo. señor Miller Collier, celebrando una corta entrevista con el Ministro señor Mathieu.

La actitud de las Cancillerías de Santiago y Lima

ANTE LAS NEGOCIACIONES DE WASHINGTON

Un alto funcionario de la Cancillería, refiriéndose ayer a las publicaciones de algunos diarios de Buenos Aires, relacionadas con la actitud de las Cancillerías de Santiago y Lima ante las negociaciones de Washington, nos manifestó que dentro del temperamento mismo de los buenos oficios que ofrece un Gobierno a los Gobiernos litigantes no les cabe otra actitud que oír y considerar las fórmulas que sean propuestas por el Mediador.

"Así, nos dijo nuestro informante, ni la Cancillería de Chile ni la peruana, pueden hacer otra cosa que oír, acoger y estudiar las fórmulas de arreglo que proponga el mediador Mr. Kellogg. Es por esta causa que quien tiene a su cargo las iniciativas en estas negociaciones diplomáticas es el Secretario del Departamento de Estado; los Gobiernos litigantes no pueden insinuar ni iniciar ideas o fórmulas de arreglo."

El Gobierno de Chile no aceptaría

UNA NUEVA PRORROGA DEL PERIODO DE INSCRIPCIONES

..Se ha dado la noticia de que la Comisión Plebiscitaria estaría estudiando una nueva prórroga del período de inscripciones, con el objeto de dar un nuevo plazo para encontrar una base satisfactoria para Chile y el Perú de llevar adelante el Plebiscito. Según las noticias llegadas de Arica el nuevo plazo de prórroga que estudiaría la Comisión Plebiscitaria sería de 55 días.

Informaciones autorizadas que hemos recogido en los círculos de la Cancillería nos permiten asegurar que el Gobierno de Chile no aceptaría una nueva prórroga en el plazo de las inscripciones.

A pesar de que en la Cancillería, según se nos informó, no se tienen noticias de este estudio que estaría practicando en Arica, en los círculos autorizados se nos informó que la cuestión ya habría sido considerada por el Gobierno, estimándose que se rechazaría cualquiera indicación en este sentido de la Comisión Plebiscitaria.

El Perú no ha usado ni ha aprovechado

LA ULTIMA PRORROGA DEL PLAZO DE INSCRIPCIONES

"A pesar de que la Comisión Plebiscitaria, a petición del Perú acordó prorrogar en 25 días el plazo de las inscripciones electorales, nos dijo un funcionario de la Cancillería, esta prórroga no ha sido usada ni aprovechada por ese país.

"Así pues, nos agregó nuestro informante, si la Comisión Plebiscitaria pide nuevamente una prórroga, estimo que por las causas que dejo anotadas, el Gobierno de Chile se opondría a esta nueva ampliación del plazo de inscripciones.

"EL PRINCIPIO DE ARBITRAJE Y LOS BUENOS OFICIOS"

UN EDITORIAL DE "LA REPUBLICA" DE LA PAZ, COMENTANDO LOS ARTICULOS DE "LA PRENSA" DE BUENOS AIRES.

LA PAZ, 14.—"La República", en un editorial titulado "El principio del arbitraje y los Buenos Oficios", dice:

"La Prensa" de Buenos Aires cree encontrar peligro contra el principio del arbitraje en las emergencias de los buenos oficios en el Departamento de Estado.

"No es indispensable detenerse a establecer quien solicitó los buenos oficios, sino saber hasta qué punto el principio del arbitraje se halla amenazado de desprestigio, como supone el diario argentino.

"Es principio fundamental de todo arbitraje que debe sujetarse al compromiso que al señalar las causas de divergencia, se fijen los poderes. En el arbitraje convenido entre el Perú y Chile dicho compromiso está contenido en el Protocolo y Acta Complementaria, documentos que trazaron la conducta del árbitro y sus poderes. Es en otro compromiso de igual índole en que el árbitro, en ejecución de su compromiso, fija su competencia mediante la interpretación del Tratado o Protocolo que define su potestad.

"Sentados los dos antecedentes jurídicos, atingentes a la naturaleza del arbitraje, conviene examinar si en el caso que nos ocupa existía relajación del principio arbitral.

"En el supuesto de que el árbitro o las partes abandonaran toda gestión plebiscitaria en vista de la nulidad de los esfuerzos para llegar a una solución, bastaría recordar que tanto el Protocolo como el Acta Complementaria, el fijar los poderes del Arbitro, han determinado una situación imposible para la realización de la consulta plebiscitaria: el compromiso que mantuvo la coexistencia de la administración civil y militar de Chile sobre los territorios disputados, aunque la interpretación jurídica aconseja que el plebiscito debía realizarse con prescindencia de las autoridades parciales.

"Por efecto de esta contradicción insalvable es que la Comisión Plebiscitaria se ha visto en el caso de no poder dar un solo paso sin tropezar con un obstáculo insuperable.

"Por consiguiente, si peligra el principio del arbitraje, no es por culpa del árbitro sino por la contradicción del compromiso que lleva el sello de la ineficacia.

"Sentado este aspecto, fácil es de ver que el principio del arbitraje no sufre menos desmedro y desprestigio. Ninguna regla del Derecho Internacional atingente al principio arbitral aparece violada. No se puede sostener que es menester llevar adelante el plebiscito para no desacreditar el arbitraje cuando se sabe que el principio está a salvo y mantiene suficiente autoridad y prestigio porque se ajusta a las reglas internacionales jurídicas."

Después de detallar los motivos que llevaron a los arreglos directos de Washington dice que esa experiencia servirá en el futuro para el ajuste de que el compromiso arbitral se haga sobre la base indispensable y decisiva de la neutralización del territorio sujeto a la consulta plebiscitaria.—(U. P.)

Reproducción, en La Paz de un artículo de Lugones

LA PAZ, 14.—Todos los diarios trascriben el artículo publicado en Buenos Aires por el escritor argentino Leopoldo Lugones defendiendo los derechos portuarios de Bolivia.—(U. P.)

INCERTIDUMBRE O VAGUEDAD SE OBSERVA EN ARICA RESPECTO A LOS ACONTECIMIENTOS QUE SE TRASLUCEN DE LAS CAPITALES

ARICA, 14.—La correspondencia del Embajador americano en Santiago, Mr. Collier, con el Ministerio de Relaciones Exteriores de Chile es el tema universal de los comentarios en ésta.

Los comentarios locales no revelan nuevos hechos; pero indican que hay extraordinario interés por los motivos que en el fondo han provocado la publicación de las notas. En algunos círculos se considera que esta publicación está destinada únicamente a constituir la protesta de Estados Unidos contra todo cargo injusto o insinuaciones erradas, mientras que otros interpretan este cambio de comunicaciones como destinado a promover una situación que conduzca a la solución diplomática directa de la controversia de Tacna y Arica.

En todos los círculos de Arica se observa actualmente o incertidumbre o vaguedad respecto de los acontecimientos que ahora se traslucen de la capitales y los funcionarios oficiales se abstienen de hacer predicciones sobre los próximos acontecimientos.

Hasta ahora no se ha citado a reunión a la Comisión Plebiscitaria aunque se espera en general que tal reunión se efectuará antes de que termine el período de las inscripciones el 21 del presente. Aumenta la impresión de que se contempla la continuación del statu quo, lo cual se realizará probablemente mediante la ampliación del período de las inscripciones por un tiempo suficiente que permitiera a Mr. Dennis y al señor Claro Lastarria presentar sus puntos de vista en Washington.

En los círculos chilenos se manifestaba hoy confianza de que la documentación llevada por el señor Claro Lastarria contribuirá a que se tenga una mejor comprensión sobre las actuales condiciones en el territorio, lo cual tendrá como resultado la pronta verificación del plebiscito.—(U. P.)

CORBATAS
Oferta Especial
Fantasía, 2.10 y. . . . $ 1.00
Seda, 6.90 y. $ 4.80
Seda gran moda . . . . $ 9.50
Seda fina. . . . $ 12.00
Seda natural . . $ 15.00
Seda finísima. . $ 20.00
Somos fabricantes e importadores. Tenemos 10,000 corbatas distintas.— Vea nuestras vidrieras.
La Reina de las Medias
—: AHUMADA 360 :—

MISTERIO
EL CIGARRILLO DE 40 cts. CON CUPON DE AHORRO

CRIE UD. MISMA A SU HIJO
GALEGACTOL M.R.
PRODUCE UNA SECRECION LACTEA ABUNDANTE
A BASE DE GALEGA, NUEZ VÓMICA, [illegible]

Anoche llegó la delegación argentina que repatriará los restos del prócer de Castro Barros

LA DELEGACION FUE RECIBIDA POR EL EXCMO. SEÑOR MALBRAN, REPRESENTANTES DEL GOBIERNO, DEL ARZOBISPADO Y DEL CLERO.— MONSEÑOR ORZALI, CONCEDE UNA ENTREVISTA A "LA NACION"

Por la combinación transandina de anoche arribó a esta capital, procedente de la vecina República, la delegación designada por el Gobierno argentino para que traslade a su patria los restos del prócer argentino, Monseñor Ignacio de Castro Barros, diputado de La Rioja ante el Congreso de Tucumán y que fué deportado a nuestro país durante la Dictadura de Rosas, muriendo en Santiago en el año 1849.

La delegación nombrada por el Gobierno de la Argentina la componen, Monseñor José A. Orzali, Obispo de Cuyo, que la preside; Monseñor Ferreira, los doctores Carlos Vallejos, José María Sampello, y los señores Gustavo Martínez Zuviria, Carlos Bertele, Alfredo Irigoy y José Benard.

A la Estación concurrieron anoche a recibir a la delegación el Embajador argentino, Excmo. señor Malbrán; a nombre del Gobierno de Chile, el Sub-Secretario de Relaciones Exteriores, señor don Miguel Luis Rocuant y el Introductor de Diplomáticos, don Darío Ovalle Castillo; a nombre del Arzobispo de Santiago, el Secretario del Arzobispado, Prebdo. señor Miller, y numerosas personalidades eclesiásticas y de la sociedad. Inmediatamente de arribar el tren internacional a la Estación del Norte, el Sub-Secretario de Relaciones Exteriores, señor Rocuant, y el Introductor de Diplomáticos, señor Ovalle Castillo, se adelantaron a saludar a Monseñor Orzali, presentándole sus respetos a nombre del Gobierno. En cortas frases agradeció, el distinguido prelado argentino, el saludo del Gobierno de Chile.

En seguida Monseñor Orzali y acompañantes recibieron la bienvenida del Embajador de la República Argentina Excmo. señor Malbrán, del señor Miller y de las otras personalidades que habían concurrido a la llegada.

En los coches del Gobierno, se trasladó después la delegación a su hospedaje, Hotel Victoria.

MONSEÑOR ORZALI CONCEDE UNA ENTREVISTA A "LA NACION"

En los momentos que Monseñor Orzali, recibía anoche en la Estación del Norte los saludos oficiales, tuvimos oportunidad de presentarle a nombre de "La Nación" nuestro saludo, gesto que el distinguido prelado argentino agradeció debidamente, concediéndonos una breve entrevista.

"—Al venir a Chile, nos dijo, cumplo uno de los más grandes deseos de mi vida, pues esta tierra y sus hijos me son muy queridos. Sin conocer a Chile, lo conozco muy bien, se puede decir, nos agregó nuestro distinguido entrevistado, pues siempre he estado al cabo de la vida de este país.

Nos manifestó a continuación Monseñor Orzali que estaría en Santiago durante el tiempo que duraría la misión que le ha encargado su Gobierno que es la de trasladar a su patria los restos del prócer Monseñor De Castro Barros.

Al despedirse, Monseñor Orzali nos encargó saludar en su nombre por intermedio de "La Nación" a los católicos de Santiago y de Chile.

La vida y obras de don Pedro Ignacio de Castro Barros

En el noble hogar del caballero español don Pedro Nolasco de Castro y de la dama argentina doña Francisca Fermina Barros, establecido en una pequeña hacienda que ambos poseían en la provincia de Rioja vino al mundo, el 31 de Julio de 1778 el que iba a ser con el tiempo un ilustre padre de la patria argentina.

Los primeros años de su vida los pasó el niño Pedro Ignacio al lado de sus padres y en su regazo aprendió las primeras letras demostrando una inteligencia precoz que al llegar a los diez de su edad maravillaba a cuantos le conocieron. Haciendo grandes sacrificios, pues sus padres no poseían gran fortuna, le enviaron, antes de cumplir

¿QUIEN FUE DON PEDRO IGNACIO DE CASTRO BARROS?

los once años, a la ciudad de Santiago del Estero a cargo de un antiguo amigo de la familia que se ofreció generosamente para tomar sobre sí la educación de Pedro Ignacio. Sólo un año alcanzó el joven a permanecer en Santiago del Estero, porque los colegios que allí había no podían darle mayores conocimientos; y en consecuencia, su protector y padrino, con la anuencia de los padres de Pedro Ignacio, lo envió a la ciudad de Córdoba para ingresar a la acreditada Universidad que allí funcionaba, y cuyo rector, el franciscano fray Pedro Sulliván, descubrió pronto en el nuevo alumno un raro talento que decidió aprovechar, abriéndole ancho campo para que emprendiera la carrera de las letras.

Terminados brillante y rápidamente sus estudios de filosofía en la Universidad de Córdoba, el padre Sulliván envió a su protegido al Convictorio de Monserrat para que cursara Teología y derechos de canónico y civil; el joven Pedro Ignacio se dedicó al estudio con tal ahinco, que en menos de cuatro años recibió el título de doctor en Teología y dos años más tarde los de bachiller en Jurisprudencia y en Letras.

Terminada su carrera, el joven de Castro Barros pidió al obispo de Córdoba Monseñor Moscoso que lo ordenara de presbítero, recibiendo pocos meses más tarde las sagradas órdenes, hecho que se realizó solemnemente en el mes de Mayo de 1802, al cumplir el joven riojano los 24 años de edad.

Obedeciendo las órdenes de sus superiores eclesiásticos, el joven doctor permaneció dos años en Córdova sirviendo la cátedra de leyes en la Universidad; pero su deseo vehemente era el de volver a su tierra de la Rioja a la cual quería dedicar todos los esfuerzos de su juventud y de su saber.

Obtenida, por fin la licencia, el doctor de Castro se trasladó a su pueblo natal, pletórico de grandes anhelos; su arribo a la ciudad fué un día de alegría intensa para todos y una aurora de esperanza para la juventud riojana y para antiguos amigos que podían contemplar en el joven sacerdote y maestro el resultado brillante del talento y del esfuerzo de un comprovinciano que había salido de catorce años antes, pobremente, a conquistar en ajena tierra los laureles del saber.

Pronto fué Castro Barros el centro de la intelectualidad en la Rioja; su carácter afable, bondadoso, caritativo, justo, le granjeó luego las simpatías y el amor de todos. "Era " franco y generoso,—dice uno de " sus biógrafos,— y jamás negó un " favor que estuviera en la esfera de " su poder. Su prudencia no distin- " guía condiciones en las personas " y con la misma atención recibía " y honraba al poderoso y al desva- " lido, al noble y al plebeyo".

En pocos meses abrió un colegio y en el que era su director y principal y casi único profesor, alternando incansablemente estas pesadas funciones con las del ejercicio de su ministerio sacerdotal y especialmente con la predicación en la cual se reveló un gran orador. La esfera de su acción social fué extendiéndose hasta el punto de que el doctor Castro Barros llegó a ser el árbitro de cuantas diferencias se producían entre los vecinos de la Rioja, que lo nombraban indefectiblemente su juez, y acataban respetuosamente sus decisiones, siempre justas y ecuánimes.

El obispo de Córdova, que en esa época lo era Monseñor Orellana, lo designó cura párroco de la Rioja y lo obligó a aceptar este cargo a pesar de los ruegos del doctor Castro para que se le eliminara de esta grave responsabilidad que venía a aumentar las que ya tenía sobre sí. El nuevo cura y vicario se entregó, desde este momento en cuerpo y alma al ejercicio de su ministerio olvidándose por completo de su persona; durante este período de su cura de almas se produjeron los grandes acontecimientos de la revolución de la Independencia argentina y ellos no podían dejar de influir en el alma de un hombre de espíritu tan amplio como el doctor de Castro Barros.

Desde el primer momento el cura de la Rioja se situó en las filas de los más decididos patriotas y arrastró fácilmente tras él a sus feligreses, explicándoles, con su admirable verba, los sublimes beneficios de la libertad. Tres años hacía que la revolución de la Independencia había prendido en Buenos Aires y los dirigentes patriotas se debatían en el caos por organizar la República; era absolutamente necesario llamar a las provincias a designar diputados para un Congreso Nacional que viniera a aportar a los dirigentes las luces que no alcanzaban a llegar hasta ellos. El diputado por la Rioja no podía ser otro que su amado cura, y así fué como el doctor Castro Barros se marchó a Buenos Aires para ingresar al Primer Congreso Nacional Argentino el año 1813.

Pronto descolló el cura de la Rioja como uno de los principales cerebros de aquella memorable asamblea: su criterio ecuánime, su ingenio sutil, su bondad ingénita, sus admirables condiciones oratorias lo colocaron luego a la cabeza de los partidarios de la pronta y decidida declaración de la independencia argentina, sin atenuaciones ni tolerancias, contra los que propiciaban una acción lenta y evolucionista. Los tres años de ese Congreso de Buenos Aires fueron de una lucha espantosa entre argentinos; se encendieron las pasiones, se enconaron los ánimos, se levantaban pendones de tiranía; Castro Barros atravesó ese período luchando ardorosamente por sus ideales políticos en la tribuna del Congreso y predicando la paz, la concordia, el amor en el púlpito. "Todo " tiempo que permaneció en la capital, durante el primer Congreso, " —dice Vitaliano Molina,—ejerció " los oficios de un sacerdote infati- " gable en su misión principal de " evangelizador de la caridad y la "paz. En Buenos Aires se le conocía con el nombre de " el predicador riojano", agrega Scotto.

Pasado ese período, el Congreso se instaló en Tucumán, y allí proclamó el 9 de Julio de 1816, la independencia de la República Argentina, es decir, la idea por la que había luchado denodamente el doctor Castro Barros. En las reuniones de este Congreso, luchó Castro Barros por implantar ciertas resoluciones encaminadas a cimentar el orde tranquilidad en el país, sen conmovido por caudillos apas y obtuvo de la asamblea cua dió en favor de la paz de la Sus merecimientos, reconocidos todos o la gran mayoría de legas, lo llevaron luego a la dencia del Congreso y en esta dad, le cupo redactar y firmar lebre manifiesto dirigido a las nes del orbe, para justificar claración de la Independencia

Proclamada la Constitución gentina tres años más tarde, tor Castro Barros fué uno hombres públicos q más aportaron a su estudio; este mento, lo mismo que la decla de la independencia, lleva la del doctor Castro Barros. conseguido ya las dos grandes piraciones políticas de su vida clarar la independencia absol su patria, de toda dominación tranjera, y darle una consti el buen cura de la Rioja que su misión como hombre co estaba terminada y que ligreses, a quienes había deja ra ir a Buenos Aires a servir patria, no podían exigirle más resolvió entonces a volver a rra

Pero no todos tenían el alma bondadosa y transparente buen cura; a pesar de que Congreso no había dejado ni asperezas, no faltó un adve que valiéndose de momentáneas fluencias le hiciera tomar pero al amparo y ayuda de amigos logró evadirse de la sión y llegar nuevamente tierra natal, donde dedicóse mente a sus ejercicios apost recorriendo las vastas regiones Tucumán, Salta, Jujuy, Rioja dando misiones

No lo dejaron tranquilo, los resquemores de las luchas ticas de antaño, y a pesar de huía de todo contacto con los lucionarios que invadían las y las regiones levantando las distintas banderas, muchas ve vió envuelto en actos que achacaban sin otra causa que ser o haber sido amigo o rio de los distintos caudillos

Pasaron los años en esta nativas llenas de pesares buen párroco de la Rioja, y sufrimientos que llegaron ya los años caían sobre bros cansados de tanto trabajo la Patria. El año de 1833, a los 55 de su edad, quiso absolutamente de su patria que lo dejaran morir en paz embarcó con destino a Mon

En la República oriental necló cerca de ocho años exclusivamente al ejercicio cerdocio, habiendo obtenido, virtudes de su apostolado, y significativas concesiones obispos y del Papa. Hacia 1840, la revolución prendió en aquella República y el de sus grandes influencias de tiempos pasados indujo tos caudillos a buscar para obtener el logro de sus Castro Baros huyó de tales chanzas, y a pesar de sus se embarcó en un buque destino a Chile, arribando a raíso el 25 de Marzo de 1841.

Recibido por el clero la veneración y respeto hacían acreedor sus grandes fundidos méritos, permaneció Santiago, dedicado a la pr en que se hizo famoso, hasta 1846, en que contrajo una penosa enfermedad.

Después de cuatro años de mientos, durante los cuales ro y la sociedad chilenas raron en hacer dulce y llevade voluntario destierro del gran ta argentino, el doctor don Ignacio de Castro y Barros plácidamente su alma a Dios de Abril de 1849, siendo sus restos con grandes de...

HABANOS SELECTOS
80
HABANOS XXXX
60
Yo Fumo
Reina Victoria

La ley que estableció el Banco Central ha acrecentado el crédito de Chile en el extranjero

Desde ayer se encuentra en Santiago el señor Andres Moreno, Gerente adjunto del Midland Bank Limited, de Lóndres.

El señor Moreno es un antiguo jefe de la prestigiosa institución bancaria inglesa y tiene a su cargo las relaciones del Midland Bank con los bancos del mundo entero a los cuales aquel sirve de corresponsal.

En la actualidad efectúa una jira de estudios comerciales y financieros por los países de Norte y Suramérica, habiendo visitado ya los Estados Unidos y las Repúblicas de Cuba, Panamá, Perú y Bolivia.

A su paso por Valparaíso el señor Moreno ha hecho interesantes declaraciones sobre el Banco Central de Chile.

Ha manifestado que la Ley General de Bancos dictada a proposición del Profesor Kemmerer ha venido ha substituir la defectuosa y antigua ley del año 1860 estableciendo una vigilancia severa sobre los bancos y deslindando su campo de actividades para encauzarlos dentro de los negocios propiamente bancarios y dándoles mayor solidéz y respetabilidad.

Refiriéndose a las atribuciones que le ley ha puesto en manos del Superintendente de Bancos declaró que la persona del señor Julio Phillipi era una garantía de seriedad ,pues, aunque no conoce personalmente al Superintendente, su nombre y su actuación como Ministro de Hacienda de Chile son sobradamente apreciados en los círculos bancarios de Lóndres; allá se le ha seguido de cerca y se estima que es una fortuna para los bancos nacionales y extranjeros, estar sometidos a un funcionario tan preparado e inteligente.

Finalmente declaró que la Ley de Bancos chilena había causado un expléndido efecto en Inglaterra, pues dicha legislación asegura la seriedad de las instituciones, provee la eficacia de sus operaciones y como consecuencia de esto, los círculos bancarios de Lóndres estan hoy más dispuestos que ayer ha extender sus relaciones con Chile.

Es esta una convicción general en Lóndres y en el futuro habrán de experimentarse en forma más notable los beneficios de esta ley.

El Sr Moreno permanecerá entre nosotros un corto espacio de tiempo para continuar su jira por los países del Atlántico y regresar enseguida a Europa.

Hoy visitará el Banco Central de Chile a las 10 de la mañana.

Será atendido por el Directorio de nuestra primera institución bancaria, el que le dará ha conocer al distinguido hombres de negocios visitante la diferentes secciones y le dará explicaciones sobre su organización.

El nuevo Directorio de la Confederación Deportiva de Chile

Anoche se reunió el Consejo Superior de la Confederación Deportiva de Chile con el objeto de elegir nuevo Directorio.

El resultado de la votación fué el siguiente:

Presidente, señor Federico Helfmann.

Primer Vicepresidente, señor Guillermo Somerville.

Segundo Vicepresidente, señor Luis Harnecker.

Secretario, señor Humberto Jawanter.

Prosecretario, señor W. Conrads.

Tesorero, señor Carlos Amenábar.

Protesorero, señor Tomás Olivos.

La sala no se pronunció respecto a los cargos contra el señor Luis Pezoa.

ANOCHE LLEGO GUSTAVO MARTINEZ ZUVIRIA

LA PERSONALIDAD DEL DISTINGUIDO ESCRITOR ARGENTINO.—FORMA PARTE DE LA EMBAJADA QUE VIENE A BUSCAR LOS RESTOS DE CASTRO BARROS Y TRAE LA REPRESENTACION DE LA UNION POPULAR CATOLICA

Anoche formando parte de la delegación oficial argentina que viene a buscar los restos de Castro Barros, llegó a nuestro país Gustavo Martínez Zuviria, escritor argentino muy difundido en su patria y en los países de habla española con el pseudónimo de Hugo Wast.

Hugo Vast es en la República Argentina el autor que cuenta con más lectores y su boga de escritor puro y elegante empieza ya a llegar a la madre patria donde han empezado a publicarse ediciones españolas de sus obras. Al mismo tiempo algunos de sus libros comienzan a ser vertidos a diversos idiomas. "Pata de zorra" ha sido traducido recientemente al francés; "La que no perdonó" al portugués; "Desierto de piedra" al alemán y al francés; "Una estrella en la ventana", al alemán; las ya mencionadas "La que no perdonó" y "Desierto de Piedra", al italiano; "Valle Negro" y "La Casa de los Cuervos", al inglés. Educadores norteamericanos han publicado recientemente obras de crítica sobre la obra de Hugo Wast recomendándola por el noble sentido moral que la preside.

La prensa argentina informa que el popular autor de 'La corbata celeste" y "Flor de durazno", acaba de terminar, "El jinete de fuego", novela de reconstrucción histórica que se desarrolla en Buenos Aires en el año 1812 en los comienzos de la revolución de la independencia.

Anoche tuvimos el agrado de saludar al distinguido escritorñ quién tuvo palabras muy cordiales para nuestro diario y para prensa chilena en general.

—Yo también he sido periodista, de manera que recibo con cariño el saludo de ustedes. Conozco este gran país y lo admiro. La naturaleza es recia y fuerte, como sus hombres. El viaje lo hemos hecho a través de paisajes admirables.

Le hablamos de su obra literaria y la difusión que tiene ya entre nuestro público lector.

Hugo Wast, con modestia sincera, omite todo detalle acerca de su labor personal.

—Traigo, dice, la representación de la Unión Popular Católica en la embajada de repatriación de los restos de Castro Barros y procuraré vincularme con los círculos de juventud que comulguen con nuestros ideales.

Nos despedimos del distinguido escritor quién, una vez más, nos expresó sus simpatías por el pueblo y la prensa de Chile.

«Yo no he hablado en el Senado para causar alarma pública»

NOS DECLARA EL SENADOR DON AURELIO NUÑEZ MORGADO, A PROPOSITO DE LAS DECLARACIONES QUE HICIERA EN EL SENADO SOBRE LA SITUACION EN LA ZONA SALITRERA

Con motivo de las recientes declaraciones hechas en el Senado de la República por el señor senador por la Agrupación Provincial de Tarapacá y Antofagasta, don Aurelio Nuñez Morgado, relacionadas con el grave problema de la desocupación en la región salitrera, nos acercamos al señor senador para pedirle que nos ampliara sus informaciones.

—Con todo gusto, empezó diciéndonos el señor Núñez Morgado. Pero antes que nada, necesito precisar mi situación en este grave problema. Los últimos telegramas que llegan de Antofagasta y que la prensa publica, dicen que mis observaciones del Senado no obedecen a otro fin que al de causar alarma pública.

En realidad, yo no he inventado nada. Nada de original hay en mis observaciones. Todo lo que he dicho es la consecuencia lógica y matemática de las informaciones que la prensa ha publicado, emanadas de sus corresponsales, de la Dirección General del Trabajo y de la Asociación Salitrera. O esas informaciones eran falsas y yo me engañé por ellas o eran exactas y no comprendo ahora por qué se dice que no pasa nada en la región del salitre.

Tengo en mi poder los telegramas de los corresponsales de "La Nación" y "El Mercurio" y diferentes comunicaciones que me ha enviado la Dirección General del Trabajo y otras que me ha transcrito esta misma repartición pública de informaciones suministradas por la Asociación de Productores de Salitre a petición mía.

Así, v. gr., tengo a la mano la comunicación de la Dirección General del Trabajo de fecha 7 de Mayo que, entre otras cosas, dice a la letra lo siguiente:

"Con respecto al número de oficinas salitreras que estan en peligro de paralizarse, puedo decir a usted que **hasta el 3 de Mayo de 1926 ellas dejarán el siguiente número de obreros desocupados, los cuales, según informaciones de la Asociación de Productores de Salitre, será menester traer al Sur, ya que la industria no los podrá absorber:**

Oficinas Eugenia y Bonasort: **disminuyendo trabajo tienen ya 1,014 cesantes,** que habrá, en consecuencia, que transportar al Sur.

Paralizarán en Mayo: Eugenia, Araucana y Prat.

La Pinto, la Lina y la Cecilia **disminuirán** su trabajo en Mayo y dejarán cesantes a 3,238 hombres más".

Observen ustedes el origen de estos datos: informaciones de la Asociación Salitrera suministradas a la Dirección General del Trabajo. Con estos datos oficiales yo no hablo en el Senado para causar alarma pública, porque si hubiera deseado hacerlo me habría expresado en otra forma, sino para buscar remedio a una situación innegablemente grave que puede, en el futuro, tener desastrosas consecuencias si no se arbitran medidas oportunas y eficaces.

A pesar de que hay personas que se empeñan en desconocer la gravedad de la situación, después de ser ellas las mismas que por razones que no me explico manifestaron su temor y su alarma, es incuestionable que una población flotante de 10 ó 12 mil personas en pueblos que no tienen vida propia, que viven precisamente de la industria salitrera activa, altera en forma peligrosa la vida de esos pueblos.

Por otra parte, aquí y en toda tierra sería un problema que merecería la atención de los gobernantes el ver masas tan considerables de la población que al quedar cesantes quedan sin hogar, sin sustento y sin esperanzas de tenerlo, porque en esa zona no hay más fuente de trabajo que la propia industria.

Una población flotante de 10,000 personas en Antofagasta, equivale a una masa de desocupados de 100,000 en Santiago, con el agravante de que, mientras en Santiago hay la posibilidad de ocuparse en las vecindades, en Antofagasta no hay adónde recurrir en demanda de trabajo.

Yo me he referido sin alarmismo alguno a una situación que no podía comprender antes y que no comprendo ahora.

¿Por qué si desde Agosto se sabía de la crisis salitrera por venir se han podido enganchar por la Asociación con la tolerancia o con la ignorancia de la Dirección General del trabajo enormes masas de obreros como consta del siguiente documento de la Junta Local Salitrera?

En Diciembre solamente se cerraron las siguientes oficinas en la Pampa de Tarapacá:

Oficina Laguna, el 2 de Diciembre.

Oficina Unión, el 31 de Diciembre.

En el departamento de Autofagasta:

Oficina Blanco Encalada, el 4 de Diciembre.

Oficina Candelaria, el 31 de Diciembre.

En el Departamento de Taltal:

Oficina Tricolor, el 31 de Diciembre.

Estos datos no los invento yo para sembrar alarma: los comunica, a petición mía, la Asociación Salitrera a la Dirección del Trabajo. A pesar de que lo he pedido insistentemente a la Asociación, no indica a la Dirección del Trabajo el número de obreros cesantes en las oficinas paralizadas en Diciembre. Se ve, desde luego, la ineficacia del servicio de inspección que debe estar sometido a la buena ó mala voluntad de los datos que quiera o no quiera dar la Asociación de Productores.

Pues bien, y tomando el hilo de nuestra conversación anterior, a pesar de que en Diciembre, para no referirme a los meses anteriores, se cerraron cinco oficinas, ¿cómo puede justificarse que se hayan llevado enganchados en Enero 759 hombres; en Febrero, 739; en Marzo, 343, y en los días transcurridos de Abril, 9, o sea un total de 1,850 hombres trabajadores que con sus familias sumarán una masa superior a 10,000 personas?

Con los datos de la propia Asociación proporcionados a la Dirección General del Trabajo observo que del 1.o de Enero al 30 de Abril se han cerrado 24 oficinas más en la zona salitrera, y que seguramente en el mes de Mayo, se cerrarán 7 oficinas más. Este conjunto de oficinas que se cerrarán de aquí a fines de mes, dejará una masa total de obreros desocupados no inferior a 15,000, como lo dicen los telegramas publicados por la prensa en estos últimos días.

En "El Mercurio" de **fecha 8**, se publica un telegrama que dice así:

"Desde el día 10 bajarán de la pampa los obreros cesantes que tienen familias e intereses en el sur. Estos alcanzan a seis mil, número que en Junio subirá a quince mil". Observen ustedes que el dato se refiere solamente a los obreros "que tienen familias e intereses en el Sur".

El mismo diario, en telegrama del día 11, dice:

"Empiezan a bajar a bajar de la "Empiezan a bajar de la Pampa los obreros desocupados de las oficinas salitreras que paralizaron sus faenas. Por cuenta de las compañías irán al Cur unos 8,000 durante el mes".

El mismo diario, en telegrama de fecha 13, dice algo semejante y agrega que el Intendente de la provincia pide instrucciones al Gobierno para ver en qué forma debe atender a esta masa desocupada.

Si nada de todo ésto es verdad, si prensa, Asociación, Dirección del Trabajo, nos han estado engañando, retiro todo lo que dije en el Senado. El único objetivo al abordar este tema ha sido inducir a las compañías al cumplimiento estricto del contrato de enganche, a fin de amortiguar, aunque sea en proporciones pequeñas, la difícil situación que crea la falta de trabajo a los obreros del Norte. Pretendo también a inducir con tiempo al Gobierno a que arbitre medidas a fin de darles trabajo en cualquier punto de la República, especialmente en el mismo Norte.

En el Norte no hay caminos y, dada la naturaleza de estos trabajos,— obras que exigen apenas un pequeño movimiento de tierras, — podrían realizarse sin que significaran un desembolso cuantioso. Por otra parte, situaciones de esta naturaleza han sido abordadas en esta forma por gobiernos previsores de otros países en circunstancias análogas.

Y, por último, terminó diciéndonos el señor Núñez Morgado, pueden decir ustedes que mañana mismo me dirijo al Norte por el Longitudinal a estudiar personalmente el problema.

EDUCACION

EL MARTES SE EFECTUARA LA PRIMERA CLASE DEL DOCTOR FONTECILLA.—El próximo Martes 18 tendrá lugar en el Salón de Honor d ela Universidad de Chile la clase inaugural del profesor Fontecilla.

Esta será una interesant econferencia en que expondrá los conceptos fundamentales que informan la Psiquitría moderna.

Tratará con especial detención de las recientes adquisiciones de esta rama de la medicina, de la cual se ha preocupado preferentemente en su última visita a las grandes clínicas alemanas.

RECTOR DEL LICEO DE HOMBRES DE LA SERENA

El Ministerio de Instrucción ha expedido en la tarde de ayer un decreto nombrando Rector del Liceo de Hombres de La Serena, al señor Roberto Ochoa, actual Rector del Liceo de Hombres de Ancud.

El señor Ochoa es un disting miembro del magisterio que se ha demostrado en cada de sus actuaciones, como un cionario inteligente y correcto

Como no existe el contralor general de la República

SERA LA CORTE DE CUENTAS LA QUE CALIFICARA LAS FIANZAS ESTABLECIDAS POR LA LEY DE BANCOS

El decreto ley N.o 559, de 26 de Setiembre de 1925, que estableció la legislación bancaria, dispone en su artículo 3.o que dentro de los 30 días siguientes al nombramiento de Superintendente de Bancos, este funcionario deberá caucionar el fiel cumplimiento de los deberes de su cargo por medio de una garantía de doscientos mil pesos y que será calificada por el Contralor General de la República.

La misma ley en su artículo 5.o establece que tanto el Intendente como el 2.o Intendente, rendirán una fianza del mismo monto que el Superintendente, también para responder al fiel cumplimiento de sus deberes.

Como la Contraloría no ha sido aun instalada, el Supremo Gobierno ha resuelto que sea la Corte de Cuentas la que califique las cauciones a que la ley de Bancos obliga a los funcionarios ya mencionados.

Los empleados de Impuestos Internos tendrán casa propia

ESTA TARDE SE COLOCARA LA PRIMERA PIEDRA DE LA FUTURA POBLACION

Con especial solemnidad se efectuará hoy a las 3 de la tarde la ceremonia de la colocación de la primera piedra de la futura población de los empleados de Impuestos Internos, que se construirá entre las Avenidas Bilbao, Marín, Rondell y Seminario.

La realización de esta obra se debe a la inciativa y esfuerzo del Director General del Servicio, don Alfredo Rioseco, quien, desde hace tiempo, alentaba la idea de que el personal a sus órdenes contara con vivienda propia, que es la base del bienestar y un estímulo para el trabajo.

A la ceremonia de esta tarde asistirán el Presidente de la República, don Emiliano Figueroa; los señores Ministros de Estado, los miembros de ambas Cámaras, de las Cortes, representantes del Ejército, de la Armada, de la Policía, los jefes de todos los servicios públicos y delegados de la Aduana y de las diversas zonas de Impuesto del país.

Especialmente invitado concurrirá el Arzobispo de Santiago, Monseñor Errázuriz.

En esta oportunidad, el personal hará obsequio a su Director General, don Alfredo Rioseco, de una hermosa placa de oro con que los empleados demuestran su gratitud hacia el jefe que ha sido iniciador y empeñoso propulsor de la población que con el acto de hoy queda **iniciada**. A nombre del personal, **hará** entrega de dicha placa, el administrador de la III Zona de Impuestos Internos, don Alberto Gómez del Fierro.

DEFUNCION

Ha dejado de existir nuestro querido deudo don

Juan Piteau Chaigneau

Sus restos serán conducidos al Cementerio General el Domingo 16 a las 9 A. M.

El cortejo saldrá de su casa habitación; Avda. Brasil N.o 235.

LA FAMILIA.

Se aprobó el Reglamento municipal de taxímetros

OTROS IMPORTANTES ASUNTOS TRATADOS POR LA JUNTA DE VECINOS

En la tarde de ayer celebró sesión la Junta de Vecinos bajo la presidencia del Intendente Municipal señor Phillips y con asistencia de los señores Corbalán, Abalos, Salas, Manríquez, Zamudio, Echeverría, Vicuña y Avendaño.

Leída el acta de la sesión anterior, que fué aprobada y conocida la cuenta de la sesión, el Intendente Municipal señor Phillips dió en breves frases la bienvenida al señor Carlos Echeverría Reyes, miembro de la Junta que vino a reemplazar al señor Manuel Hidalgo que optó por el cargo de Senador de la República.

Conforme al Reglamento Municipal, el señor Intendente llamó al señor Echeverría Reyes para que prestara el juramento de estilo, lo que hizo mientras todos los asistentes a la Sala de sesiones de la I. Corporación, se encontraban de pie.

En seguida la Junta acordó nombrar al señor Echeverría para los siguientes cargos que tenía el señor Hidalgo: miembro de la Comisión de Aseo, ornatos y paseos y como miembro de la Caja de Retiro de Empleados Municipales, quedando con el sexto lugar en la preferencia de los miembros de la Junta.

Para la Comisión de Arbitrios y teatro se nombró al señor Horacio Manríquez y para la Comisión de Salubridad y Beneficencia al doctor don Ramón Corbalán Melgarejo.

El señor Patricio Vicuña formuló extensas observaciones sobre la forma como se activan los trabajos de pavimentación. Dijo que existían deficiencias por falta de adoquines y por que los contratistas dicen que no se les paga oportunamente.

El señor Avendaño dijo que como medio de solucionar esta situación se hacía necesario que se cobrara a los dueños de propiedades directamente la parte que les corresponde por la contribución de pavimentación.

El señor Manríquez hace presente la dilación con que las Empresas de Agua Potable y de Tranvías hacen los trabajos de reparación de las calzadas que destruyen para mejorar los servicios. Dice que la Municipalidad no debe conceder ningún permiso sin que previamente se deposite en la Tesorería Muinicipal los fondos necesarios para hacer estos trabajos.

El señor Avendaño se refirió a la entrada de los tranvías de las comunas sub-urbanas al recinto de la ciudad, tales como los de Nuñoa, Los Leones, etc., que han hecho que la Empresa disminuya el número de carros de las líneas que debían hacer el servicio urbano. Solicitó del Intendente antecedentes y solución sobre este punto.

En seguida se ocupó de los automóviles de los empleados municipales que por economía se suprimieron algunos coches "Ford" que tenía la Corporación y que ahora en cambio los jefes usan elegantes automóviles para hacer el servicio. Estima el señor Avendaño que no deben gastarse semejantes lujos en los servicios municipales.

El señor Phillips contestó las observaciones formuladas por los señores miembros de la Junta y refiriéndose a la cuestión de pavimentación, dijo que se fijaría por norma el dar preferencia pavimentación a aquellas ca yos vecinos paguen anti mente la contribución resp

Dijo que se había llama forma enérgica la atención Empresas que abren hendi las calles. Respecto de los tr agregó que se había solicitado la Empresa el nuevo horario que permitiría solucionar situación que estudiaría sión respectiva.

En cuanto a los automóviles que si se había adoptado tema, fué porque de los pro tes la Empresa Vives fué dió mayores garantías y más bajos.

En seguida la Junta aprobó importante Reglamento confeccionó metros que rector del Tránsito, señor rren. Se fija el taxímetro torio a todos los automóviles alquiler el que deberá ser mento revisado y controlado la Dirección del Tránsito, llevará un estricto control funcionamiento y se coloca llos especiales de garantías

Este Reglamento regirá su publicación en el Bol nicipal.

Finalmente la Junta informe de la Comisión sito sobre las peticiones mio de Rodados. Este infor aprobado en general. Al la discusión particular se un debate a raíz de la de un Consejo del Tránsito ta situación el señor Corb licitó segunda discusión parte mientras lo estudia misión respectiva. Como pasado la hora, se levantó sión a las 7.45 de la tarde

LOS MATRIMONIOS DE HOY.—

SRTA. MARIA GOYCOLEA BARROS, CUYO MATRIMONIO CON EL Sr. JAVIER HURTADO SALAS SERA BENDECIDO HOY, A LAS 11 1|2, EN LA IGLESIA DE SAN VICENTE

(Foto. LLAGUNO.

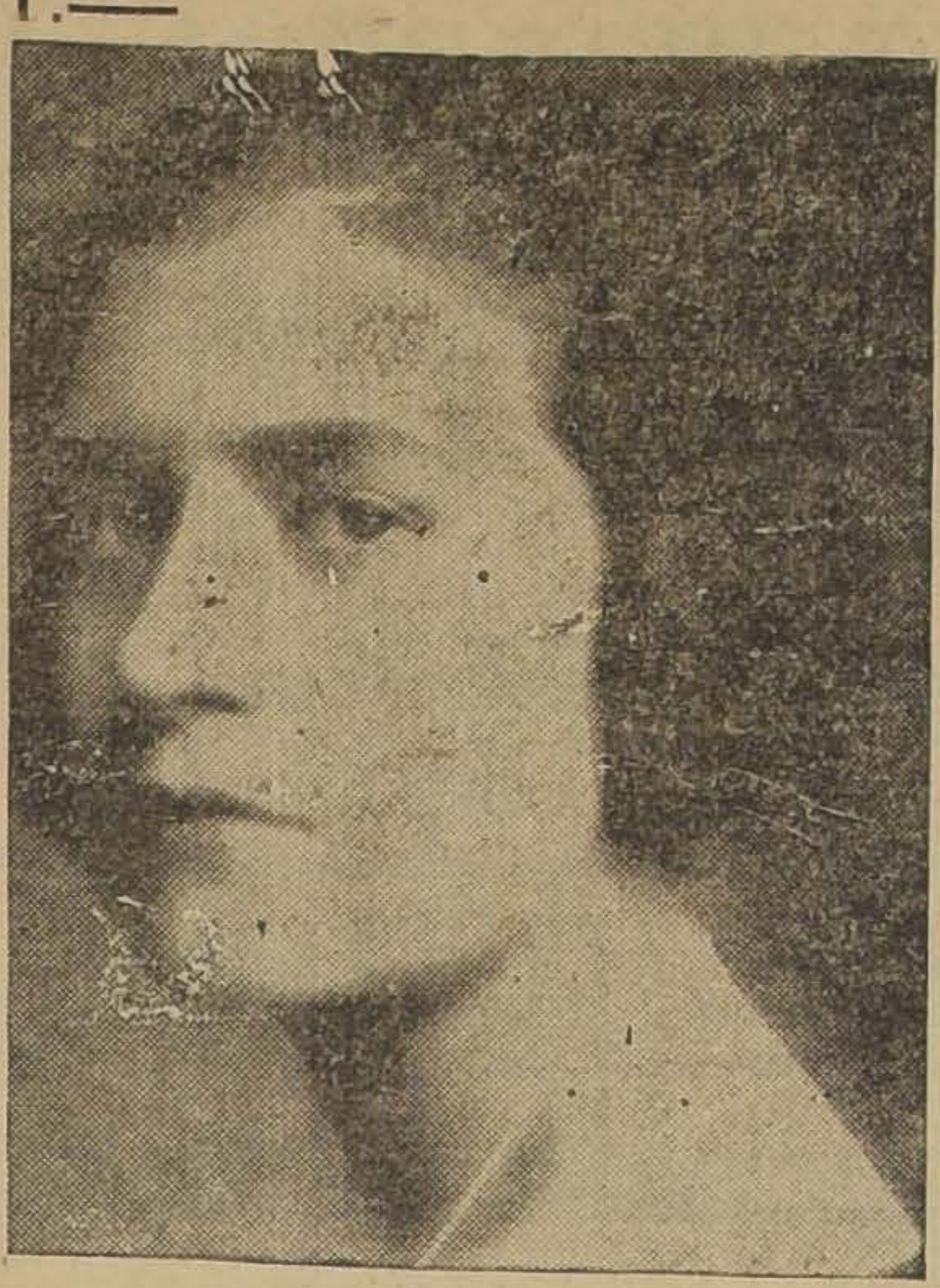

SRTA. JOSEFINA LIRA VERGARA, CUYO MATRIMONIO CON EL Sr. GERMAN CLARO VELASCO SERA BENDECIDO HOY EN LA IGLESIA DE LAS AGUSTINAS.

(Estudio LLAGUNO.)

EN LA DIPLOMACIA. — El Ministro de España, Excmo. señor Bernardo Almeida y señora de Almeida, ofrecerán el próximo Lunes, con motivo del natalicio de S. M. el Rey don Alfonso XIII una recepción a los miembros del Cuerpo Diplomático y relaciones sociales de 6 a 8 P. M.

NACIMIENTO. — Ha nacido María Carmen Millas Correa, hija del señor Columbano Millas R., y de la señora Laura Correa de Millas.

CLUB DE SEÑORAS. — Biógrafo. — "París", la maravillosa película que tanto éxito ha obtenido, y que en breve sale del país, será la que se exhiba hoy a las 6 en punto en el Cine de esta institución.

Como se sabe, se trata de una magnífica producción Francesa llevada a la pantalla con un arte de detallas admirable.

ENFERMOS. — Delicado de salud, se encuentra el joven don Ricardo Mesa Ugarte.

PEDRO GANDULFO G.
DENTISTA

Ayudante de Protesis y exayudante de Cirugía de la Escuela Dental. San Isidro 89.

PABLO CORTE B.
DENTISTA

Ayudante de Cirugía y Coronas y Puentes, de la Escuela Dental, San Isidro 89.

ESTA TARDE SERA INAUGURADO EL DEPARTAMENTO DE SEÑORAS EN EL CLUB DE LA UNION.—

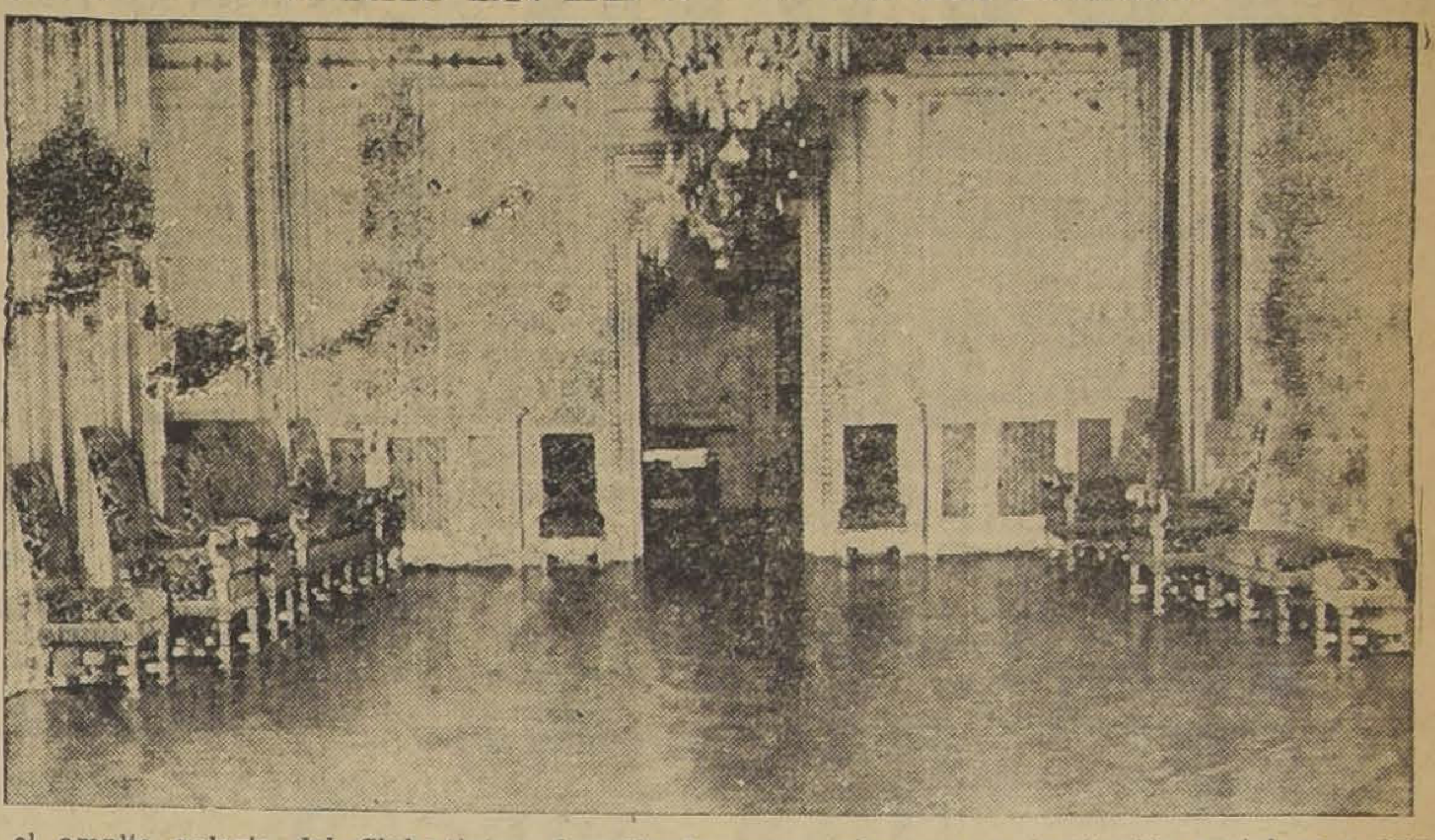

En el amplio palacio del Club de la Unión se destinó una sección especial para señoras, que por diversas causas no había sido inaugurado hasta la fecha.

La fotografía que acompañamos podrá dar una idea de la severidad y lujo de las secciones distintas, descollando entre todas un gran salón de recepciones del más puro estilo Luis XVI y otro Luis XV, cuyos tapices son da Aubisson legítimo. Nada falta en este departamento e indudablemente el fin para que está destinado se hacía sentir, pues, dada la función que desempeña el Club de la Unión, era indispensable su existencia.

Este paso dado por el directorio de Club, es una prueba más del interés existente en la directiva de esa institución social para exteriorizar el afán de progreso y renovación en nuestros hábitos y costumbres sociales.

Pero no sólo la labor social ha tenido éxito en el directorio, que está empeñado además, en convertir el Club de la Unión, en un centro de difusión cultural, política y científica, habiendo dispuesto con este motivo, inaugurar un ciclo de conferencias, que serán dadas por distinguidas personalidades y versarán sobre temas de actualidad política, financiera y científica.

MATRIMONIO. — El Miércoles último fué bendecido en la Iglesia Matriz de Curicó el matrimonio de la señorita María Luisa Valdés G., con el señor Humberto Correa C.

Fueron padrinos los señores Amadeo Bertrand y señora Lidia G. de Bertrand, por parte del novio, y de la novia el señor Otto Sttchuard y señora Ana Valdés de Ramos.

RECEPCION. — Don Toribio Lira y señora Esther Vergara de Lira, ofrecerán esta tarde una recepción a sus relaciones, en su residencia de la calle Compañía.

A BUENOS AIRES. — Por la combinación del Domingo regresa a Buenos Aires el Agregado Comercial a la Embajada de Chile en la Argentina.

TE.—

—En la tarde ayer fué servido en los comedores del Tea Room de Gath y Chaves el té que el señor Ramón Herrera Ponce de León y señora Graciela Rodríguez de Herrera ofrecían al señor Enrique Burgos Varas y señora Ofelia Moreira de Burgos con motivo de su partida a Europa.

Asistieron las siguientes personas: Enrique Burgos V., y señora Ofelia Moreira de Burgos, Ramón Herrera y señora Graciela Rodríguez de Herrera, Tito V. Lisoni y señora Etelvina Rojas de Lisoni, Jorge Andres Guerra y señora Inés Larraín de Guerra, Francisco Escudero R. y Sra. Luisa H. de Escudero, Amalia Ponce de León de Herrera, María S. de Varas Ossa, Victoria Eugenia Rodríguez Herbage, Luisa Zanelli, Carlos A. Gutiérrez, Guillermo Feliú Cruz, Jorge Silva Baltra, Ricardo Lacham Arturo Moreno Labbé y José María Calderón.

EN EL CLUB DE SEÑORAS.—

Hoy, a las 11 de la mañana, la doctora Ernestina Pérez, dará en el Club de Señoras, una conferencia para iniciar el curso práctico de Higiene preventiva, de puericultura, de temperancia y de cruz roja en tiempo de paz.

El tema será: La higiene preventiva en el hogar y en la escuela y el papel de la mujer en toda edad y condición social.

Se pasará la película nacional "Puericultura en la primera edad"

La entrada es libre.

Queremos llamar la atención hacia la importancia que tiene para la educación de la mujer los cursos que la doctora Ernestina Pérez, se propone realizar bajo los aupicios del Club de Señoras.

Debemos anotar en primer término que se trata de una mujer que junto con reunir una gran cultura y una gran capacidad profesional, ha practicado estudios especiales en Europa y se encuenttra por tanto en situación de dar brillantes lecciones.

A nuestras niñas la palabra empapada en las modernas orientaciones de la vida, fortificará el criterio de las madres de mañana, ilustrará a las madres de hoy y llevará en todo caso un contingente de conocimientos útiles y prácticos para el mejor vivir.

ASOCIACION CRISTIANA FEMENINA. — Delicias 1850. — Hoy Sábado, a las 6.30 P. M., tendrá lugar la conferencia que dará el Secretario de la Asociación Cristiana de Jóvenes, señor Pascual Venturini. La conferencia tiene como tema: "Necesidad de un Ideal en la Vida".

I — Cómo emplear el excedente de fuerza de la juventud.

II. — La cooperación como forma de acción.

III. — Observaciones acerca de ejemplos femeninos en países latinos y sajones.

IV. — Una misión social para las jóvenes de nuestro país.

La entrada es libre y se invita a las socias y sus familias.

Teatro MUNICIPAL

RECITAL DE PIANO

DEL PIANISTA NACIONAL RECIEN LLEGADO DE EUROPA

Armando Palacios

Miércoles 19, a las 6.30 P. M.

LOCALIDADES EN VENTA EN LA

CASA OTTO BECKER

15—M.

Polvos JAVA
de BOURJOIS
28 Place Vendôme, Rue de la Paix - PARIS

Polvo Creado en el año 1840

de Mayor Venta en el Mundo Entero

Se expende en todas las farmacias y Almacenes bien surtidos, en colores Blanco, Rachel, Natural, Ocrée y Rosado al precio de

$ 2 Caja Media Y $ 4 Caja Grande

Teatro MUNICIPAL

El Sábado 15, a las 6.30 P. M.

TENDRA LUGAR EL

3.er CONCIERTO DE LA ORQUESTA SINFONICA MUNICIPAL

LAS LOCALIDADES ESTAN EN VENTA EN EL ALMACEN DE LOS SEÑORES

GRIMM & KERN

AHUMADA ESQUINA DE MONEDA

15—M.

NO OLVIDE QUE EN EL CURSO DEL MES PROXIMO PODRA UD. CONTAR EN SU CASA CON EL PRODUCTO

MILKO

(M. R.)

o sea con la leche desecada más pura y sana que es dable obtener.

Después de la buena leche materna, MILKO es el alimento soberano para devolver la salud y las fuerzas a los niños enfermos y para evitar muchos trastornos y enfermedades a los niños sanos.

Para las personas débiles o convalecientes, MILKO es un alimento de fácil digestión y de un gran poder nutritivo.

En todas partes donde vaya le recomendarán el Jabón Dermal, de pureza y fragancia exquisita.

EN EL PRINCE OF WALES. — Hoy es día de moda en este restaurant del rascacielo Díaz y reina mucho entusiasmo entre las familias por acudir al danzant de esta tarde.

NACIMIENTO. — Ha nacido Adrianita, hijita de don Darío E. Salas y de la señora Emma Neumann de Salas.

MATRIMONIO.— El Domingo será bendecido en el fundo Santa Bárbara, de Rancagua, el matrimonio del señor César Vergara Cerda con la señorita Paulina Naretto.

DESPEDIDA DE SOLTERO. — Con motivo del próximo matrimonio del señor César Vergara Cerda un grupo de sus amigos le ofreció una comida a la cual asistieron los siguientes señores: Guillermo Guzmán, Freddy Howey, José Iraguen, Héctor Guzmán, Fernando Ojeda, Eduardo de Seiler, Luis de la Jara, Asterio Daza, Emilio Naretto, Carlos Vergara, Domingo Naretto, Octavio González, Germán Medina, Alfredo Silva, Ramón Castro, Gerardo Butron, Juevnal Rivera, Carlos Masciovich, Aliro Toro, Adolfo Jones, Manuel Soto Moreno, Jorge Ojeda, Erasmo Giménez, Víctor Loyola, Enrique del Real, Manuel Guzmán, Santiago Naretto y Carlos Guerain.

A LAS JOVENES DE SANTIAGO.—Se invita a todas las jóvenes de Santiago a celebrar el Día de la Joven Católica el Lunes 17 de Mayo, con el siguiente programa:

8.30 A. M.—Misa y comunión general en la Iglesia de las Agustinas. Predicará el Pbro. don Carlos Labbé.

5.30 P. M.—Asamblea en el teatro de los Padres Franceses, con entrada libre. Hablará la señora Juana Quendos de Montalva (Ginés de Alcántara), sobre "Un alma de hombre", inspirándose en la hermosa vida de un joven y talentoso escritor Josué Borsi, muerto en la guerra. Tocará el piano la señorita Raquel Opazo Tocornal, completándose así el interés de esta velada de arte.

¡LO MAS CHIC!
en calzado de lujo y de fantasía lo encontrará donde "MOREL", San Antonio 85

Agua de Juventud
Mme. CHIC
RECIEN LLEGADA
Pídala Daube y Cía. y todas las boticas surtidas del país

MUEBLES
DE TODOS ESTILOS, A PRECIOS BAJOS, VENDE
La Universal
CATEDRAL 1131
FRENTE AL CONGRESO
Damos facilidades en el pago. Entrega inmediata.

CONCIERTO
Von SCHEELE-VIDOR
Sra. CARMEN VON SCHEELE (canto),
Sr. EMERICH VIDOR (piano)

A pedido de numerosos aficionados, estos eminentes artistas ofrecerán una nueva audición en los Salones del

Club Alemán
CATEDRAL 1049
LUNES 17 a las 6.30 P. M.
PROGRAMA SELECTO
ENTRADAS:
CASA GRIMM Y KERN
AHUMADA 99, ESQUINA MONEDA

Sorprendentes rebajas en Blanco y Sederías. Precios bajísimos en Valijería

Asombrosa venta por metros, de casimires ingleses para trajes de Hombres y niños

Trajes para Caballeros esmeradamente confeccionados en casimir inglés fantasía $ 125.00

CUATRO HORAS excepcionales en — EN — Gath & Chaves HOY de 8.45 a 12.45

SOBRETODOS para caballeros casimir inglés, gustos y colores de alta fantasía, desde $ 119.00

EN LIBRERIA Serie de 14 tomos del Teatro Español Clásico, liquidamos a $ 29.50 En tomos sueltos a $ 2.50

Visite la gran Exposición de Pieles Vestidos y sombreros para señoras ¡¡LOS PRECIOS MAS BAJOS DE PLAZA!!

CONCURSO BORAXOL

N PRIMER PREMIO DE $ 100. — UN SEGUNDO PREMIO DE $ 50. — Y TRES PREMIOS DE UNA DOCENA DE JABON BORAXOL CADA UNO
CONDICIONES:

Mándenos hasta el 20 de Mayo corriente un dibujo original y llamativo, en tinta china o a tres colores, de cualquier tamaño, que haga alusión al JABON BORAXOL o a alguna o a todas las cualidades que lo han hecho el más famoso de los jabones de tocador, a saber: su calidad insuperable, perfume fragante y delicioso y suavidad, que lo hace obligatorio para las damas, las guaguas y demás personas de cutis delicado.

Otorgaremos los premios, a nuestro juicio, tomando en cuenta la originalidad, la ejecución y la posibilidad de usarlo para nuestra propaganda en forma de cartón o pequeño afiche.

Los dibujos enviados quedan de nuestra propiedad.

Publicaremos la lista de los trabajos premiados en los principales diarios de Santiago, desde el 21 de Mayo hasta fines del mes.

LABORATORIO CHILE
SANTIAGO — CASILLA 87 - D — Av. ECUADOR N.º 3555.

15—M.

IMPERIO

CHILEAN CINEMA CORP.

Gran Orquesta GRAZIOLI

HOY

ESPECIAL 6.30 - NOCHE 9.40. - RISA CONTINUA Y LOCA.

LOS BUFOS MAS FAMOSOS SE HAN DADO CITA HOY PARA APARECER EN EL HILARANTE

11.º Programa Cómico

CHATO POLLARD y MARIA MOSQUINI, en la divertida comedia "EL GATO VERDE"; LIGE CONLEY, en "EL TALLER DE LOS ESPECTROS"; ALT St. JOHN, en "RODANDO POR EL MUNDO". Tres comedias inimitables, llenas de las situaciones más chistosas y originales. Terminará la función con la PATHE NEWS 6-7.

MAÑANA

LA GENTIL POLOLA Y GRAN ACTRIZ

MARGARITA DE LA MOTTE

EN LA HERMOSA COMEDIA DE ARGUMENTO FINO Y DELICADO

Así son las Mujeres

COMEDIA SOCIAL EN QUE EL SENTIMIENTO Y EL HEROISMO SE UNEN DELICIOSAMENTE

LUNES ESTRENO DEL PALPITANTE DRAMA "DOLOR", POR FRANCE DELHIA. -:- LOCALIDADES NUMERADAS EN VENTA.

T. INDEPENDENCIA - HOY: Programa de doble atracción **PRESTEME SU MARIDO y ALAS CORTADAS por BEBE DANIELS**

MARTES 25: "EL JUGUETE DE PARIS"

IN MEMORIAM. — Mañana 16 de Mayo aniversario de la muerte de la señora Balbna Gana de Urzúa. Se dirá una misa por el descanso de su alma en la Iglesia del Salvador en el altar mayor a las 10 A. M.

BANQUETE.—Un grupo de amigos del señor Enrique Guzmán Solar lo despidieron anoche con un banquete que fué servido en el Prince of Wales con motivo de su viaje al norte. Asistieron las singuie personas:

Federico Vergara Vicuña, Fernando Morandé Dávila, Antonio Huneeus Valdes, Antonio Carrasco, Blanco, Alberto Cifuentes Roger, Carlos Donoso Urmeneta, Guillermo Shiell Walker, Alfredo Vergara Gildemeister, Eugenio Vicuña Ossa, Pedro Ossa Mac-Kellar, Samuel Wilshaw Errázuriz, Tomás Eyzaguirre Vergara, Eugenio Vidal Freire, Adolfo Lyon del Río, Eduardo Valdes Freire, Horacio Johnson Gana, Celerino Pereira Montes y Eduardo Prado Blanco.

Quilpué

CASA RESIDENCIAL

magnífico clima, atención especial para personas débiles y convalecientes.

PRECIOS MODERADOS

Calle Carrera 71
Quilpué

ARRIENDO

LAS ROSAS 1819
7 habitaciones, pieza toilette,
Canon: $ 400

Bellavista 127. Garage de concreto, para 3 automóviles,
Canon $ 120.

MANUEL SOZA H.
O'HIGGINS 1412.—T. 38, Palma

MUSICA

Concierto Von Scheele Vidor

Después del éxito obtenido en anterior audición de estos artistas que nos visitan, gran número de músicos y aficionados les han pedido que ofrezcan un nuevo concierto, a lo que ellos gentilmente han accedido.

El concierto que se prepara constará de números tan interesantes como los que figuraban en el anterior programa.

Se llevará a efecto en los salones del Club Alemán, el Lunes 17 en la tarde.

Las entradas están a la venta en la Casa Grimm y Kern.

Por imposibilidad de traslado

ANTES DEL 20 DEL PRESENTE MES

SEGUIREMOS NUESTRAS VENTAS A PRECIO DE COSTO HASTA LA FECHA INDICADA.

Tanto en joyas finas, brillantes, relojes "Longines", fantasías, etc.

PORCELANAS: Rosenthal, Copenhaguen, Royal Dulton, Roby, etc.

CRISTALES: Baccarat, Val, St. Lambert, etc. Mayólicas, Obras de arte en mármol de Carrara, Onix, etc. Juegos de tocador, Columnas, Lámparas.

APROVECHAD en cumplir con vuestros compromisos en regalos de novios, a precios ínfimos. Verdaderas obras de arte.

HOY SABADO ABIERTO TODO EL DIA

MAISON FRUMKIN

MOSQUETO 441
Entre Merced y Monjitas

Orquesta Sinfonía Municipal

El Sábado 15 del pte., se efectuará en el Municipal, el tercer Concierto de la Orquesta Sinfónica Municipal, que con tanto éxito ha actuado en los anteriores.

Como lo hemos anunciado anteriormente, el programa es selecto, pues está compuesto de obras escogidas de Beethoven, Alfonso Leng, Debussy, Wagner y Rimsky Korsakow.

Las entradas para este concierto, se expenderán al público, en la boletería del Teatro Municipal, Agustinas esquina de Tenderini, desde las 10 A. M.

TEATRO DE LA COMEDIA

EMPRESA ERNESTO BOUQUET
Compañía Mexicana de Revistas:
LUPE RIVAS CACHO

Hoy Sábado 15 de Mayo hoy: Vermouth, a las 6.15, notable programa:
EL BUENO DE GUZMAN
EL MUERTO... MURIO

Noche, a las 9.30, éxito grandioso:
EL TERRIBLE FIRPO
EL MUERTO... MURIO

Mañana, tres funciones escojidas. Jueves 20: Función en honor de Pompín Iglesias y Emilio Cabrera.

El pianista Armando Palacios

El aplaudido pianista chileno Armando Palacios, después de su brillante actuación en el extranjero, debutará en nuestro primer coliseo, el Miércoles 15 de Mayo, ejecutando su primer recital de piano.

Para el Martes 25 de los corrientes, se efectuará la segunda audición de Palacios, en combinación con la Orquesta Sinfónica Municipal,

Las entradas para el primer recital, se encuentran a disposición del público en la Casa de Música de los señores Otto Becker Ltda., Ahumada esquina de Moneda.

ASISTA UD. HOY A LOS

BAILES

— DE —

"El Garrón"

Orquesta Rispoli
ENTRADA:
Tarde $ 3. Noche $ 4.

Profesora
Señora ELENA GUTIERREZ

Profesor
SERGIO SALAMOR

— DE —

6 a 8.30 y a las 10 P. M.

LUZ Y SOMBRA
ESTRENO EL 18
EN EL
IMPERIO

Escenas de la histórica hecatombe del año 1863
INCENDIO DE LA COMPAÑIA

El emocionante acto de un ejecutado por error judicial

Para la mejor película, el mejor teatro

M—17

SI QUIERE USTED TENER LA SEGURIDAD DE VER BUENAS PELICULAS, PREFIERA LOS TEATROS DE AURELIO VALENZUELA B. Y CIA.

SETIEMBRE y BRASIL: HOY

EL PEREGRINO

O'HIGGINS: HOY PROGRAMA COMICO UNIVERSAL, Y

TOM MIX en "EL TERCO"

ESTE PROGRAMA SE REPETIRA EN LA MATINEE DE MAÑANA DE LOS 3 TEATROS

MAÑANA SETIEMBRE y O'HIGGINS "EL RECUERDO DE SU MADRE"

LOS PROGRAMAS DE HOY

TEATROS

COMEDIA.—(Huérfanos 1180).—Compañía Lupe Rivas Cacho. —Tarde: "El bueno de Guzmán" y "El muerto... murió". Noche: "El terrible Firpo" y "El muerto... murió".

SANTIAGO.—(Merced 847).—Compañía Herminio Yacucci—Tarde: "Maternidad". Noche: "El hombre sandwich".

CINES

ALHAMBRA.—(San Antonio, esquina Monjitas).—Especial y noche: "Don Juan de Austria", por Edmond Lowe.

APOLO.—(Victoria, frente a Juan Vicuña).—Tarde y noche: "La 8.a esposa de Barba Azul", por Gloria Swanson.

ATENAS.—(Maestranza 1035).—Tarde y noche: "La virgen loca", por Elaine Hammerstein y "El terco", por Tom Mix.

AVENIDA MATTA.—(Avenida Matta 618).—Tarde y noche: "La cumbre del mundo", por Ana Nilsson y "Pecadoras en apariencias", por Paulina Garon, Clayre Adams y James Kirwood.

BRASIL.—(Brasil, esquina Huérfanos).—Tarde y noche: "El peregrino", por Greta Nisen y William Collier.

CAUPOLICAN.—(Avenida Central, esquina Madrid).—Tarde y noche: "La tragedia del mar del Norte", por Lucy Doraine y "El hombre fiera", por John Gilbert.

COLON.—(Plazuela Ecuador).—Tarde y noche: "La desencantada" y "Canillita periodista".

DELICIAS.—(Delicias, esquina San Alfonso).—Tarde y noche: "El rayo escarlata", y "Tacaña de amor".

DIECIOCHO.—(Dieciocho 14).—Tarde y noche: "Los dos pilletes", por Jean Forest y "El club nocturno", por Raymond Griffith.

ESMERALDA.—(Independencia 1070).—Tarde y noche: "La octava esposa de Barba Azul", por Gloria Swanson, y "Don Juan de Austria", por Edmundo Lowe y Aileen Pringle.

IMPERIAL.—(San Diego 1344).—Tarde y noche: "La tragedia en el mar del Norte", por Lucy Doraine y "El hombre fiera", por John Gilbert.

IMPERIO—(Estado 239).—Tarde y noche: "11 programa cómico".

INDEPENDENCIA.—(Independencia 373). — Tarde y noche: "Alas cortadas", por Bebé Daniels y "Préstame tu marido".

IRIS.—(Castro 130).—Tarde y noche: "La bataclanera", por Margarita Livingston.

LATORRE.—(Delicias 3734).—Tarde y noche: "Muñequita de lujo", por Mae Murray.

MUNDIAL.—(Plazuela Almagro).—Tarde y noche: "La desencantada" y "Canillita periodista".

NOVEDADES.—(Cueto 257).—En reconstrucción.

ODEON.—(Barroso, esquina San Pablo).—Tarde y noche: "Los amores de Enrique IV" y 'Match Vicentini-Walls".

O'HIGGINS.—(San Pablo, esquina Cumming).—Tarde y noche: "El terco", por Tom Mix y Programa Cómico Universal.

POLITEAMA.—(Portal Edwards).—Tarde y noche: "Los amores de Enrique IV" y "Match Vicentini-Walls".

RECOLETA.—(Avenida Recoleta 345).—Tarde y noche: "Don Juan de Austria", por Edmundo Lowe.

REPUBLICA.—(Avenida República 239).—Tarde y noche: "Papito", por Jackie Coogan.

SALA ORIENTE.—(San Francisco 178).—Tarde y noche: "La voz del corazón".

SETIEMBRE.—(Delicias 404).—Tarde y noche: "El peregrino", por Greta Nissen y William Collier.

SPLENDID.—(Huérfanos 1060).—Tarde y noche: "Stella Dallas", por Lois Morán.

VICTORIA.—(Huérfanos, esquina San Antonio).—Tarde y noche: "Las desencantadas", por Mary Philbin.

YUNGAY.—(Plaza Yungay).—Tarde y noche: "Pecadora en apariencia", y 10 programa cómico.

Teatro Comedia

Vermouth "El bueno de Guzmán" y "El muerto murió"; Noche "El terrible Firpo" y "El muerto... murió".—Una concurrencia desbordante favoreció ayer la función dedicada a festejar a la celebrada artista mexicana Lupe Rivas Cacho, quedando de manifiesto las arraigadas simpatías y admiraciones que la gentil tiple ha sabido captarse entre nuestro público más distinguido, mediante su trabajo escénico tan inteligente como agradable.

—Para la vermouth de hoy, los programas anuncian "El muerto... murió" y "El bueno de Guzmán", es decir, el mismo programa tan celebrado anoche; para la nocturna se han elegido la revista "El muerto... murió" y la graciosa sátira "El terrible Firpo".

Teatro Santiago

Vermouth "Maternidad"; Noche, "El hombre sandwich".— Siguiendo sus propósitos de darnos a conocer interesantes novedades, la compañía argentina de Herminio Yacucci estrenó anoche la obra dramática de Roberto Bracco titulada "Maternidad".

Efectivamente, "Maternidad" posee los requisitos de interés y fuerza dramática para considerarla como una de las más afortunadas producciones del autor mencionado.

"Maternidad" será llevada a escena nuevamente en la función de esta tarde, y seguramente confirmará este buen éxito de que damos cuenta.

Para la función nocturna se ha elegido la graciosísima bufonada de Florencio Parravicini "El hombre sandwich", en la que Yacucci tiene un divertido rol de atorrante.

Lupe estrenará una revista nacional

La compañía mexicana que encabeza Lupe Rivas Cacho, ha dado comienzo a los ensayos de la revista nacional "Claveles y albahacas", original de los escritores Armando Hinojosa y Jenaro Prieto y que cuenta con originales y bonitos números de música de Osman Pérez Freire.

Lupe Rivas Cacho se propone estrenar esta obra los primeros días de la semana entrante y ha hecho confeccionar trajes y decorados especiales.

El beneficio de Bolognini

El 27 del presente mes tendrá lugar en el Hippodrome Circo el beneficio de Elías Bolognini, conocido estilista argentino que cuenta con grandes simpatías entre nuestro público.

Al beneficio de Bolognini cooperarán nuestros mejores elementos artísticos.

Si quiere usted hacer disfrutar a su familia de un bello espectáculo, llévela mañana al

SETIEMBRE

— o al —

O'HIGGINS

a ver

El Recuerdo de su Madre

Es la película que llega hasta lo más profundo del alma de toda mujer.

T. Independencia

PROXIMA SEMANA

"LUZ y SOMBRA"

TEATRO SANTIAGO

EMPRESA ERNESTO BOUQUET
Compañía Argentina de Comedias
HERMINIO YACUCCI

Hoy Sábado 15 de Mayo hoy: Vermouth, a las 6.15, notable éxito:
"MATERNIDAD"

Noche, a las 9.30, éxito de risa:
"EL HOMBRE SANDWICH"

Mañana habrá tres funciones. Pronto: don "Fausto y doña Crisanta".
(Trifon y Sisebuta).

IMPORTANTE

Vestir un corsé imperfecto, origina molestias y deforma el busto; por lo tanto, importa mucho pasar a conocer la artística exposición de modelos anatómicos, científicos, rigurosamente que se exhiben en la Vitrina de la Corsetería:

"El Arte Mc

SAN ANTONIO

NOTICIAS CINEMATOGRAFICAS

"STELLA DALLAS" O "EL AMOR DE SU VIDA", OBTUVO UN TRIUNFO ROTUNDO EN EL SPLENDID THEATRE

Los Artistas Unidos presentaron ayer en las funciones del Splendid ante un público que llenaba totalmente la amplia y aristocrática sala, una producción de méritos superiores y poco comunes. Se titula este film "Stella Dallas" o 'El amor de su vida" y es un vivrante poema del amor maternal y del espíritu de sacrificio que alienta el alma femenina. Pocas veces habíamos presenciado una obra que sintecice en forma tan eficaz y conmovedora todos los sentimientos más nobles que ocultan las mujeres, aún aquellas de apariencias un tanto dudosas.

Lo que más se admira en "Stella Dallas", aparte de su argumento y de su portentosa presentación y minuciosidad escénica es el trabajo soberbio de Belle Bennett, la protagonista.

Ronald Colman, el creador de "La monjita" hace también un trabajo soberbio en el papel de Stepnen Dallas, Lois Moran, bella actriz ingenúa hace un delicioso tipo de muchachita tierna y enamorada. Alice Joyce nos muestra una faz muy interesante de su temperamento en el rol de Helen Morrison y Douglas Fairbanks Jr. encarna en gran forma el galán.

El triunfo estupendo que obtuvo ayer esta cinta ha determinado a la dirección de Splendid a repetirla en sus dos secciones de hoy.

EL VICTORIA REPITE HOY "LAS DESENCANTADAS", GRAN PRODUCCION JEWEL - UNIVERSAL POR MARY PHILBIN

En sus dos funciones de hoy el teatro Victoria exhibirá nuevamente el extraordinario exponente Jewell Universal titulado 'Las Desencantadas", obra que se estrenó ayer ante una sala desbordante y con éxito superior a todas las espectativas.

Esta película es una hermosa y romántica adaptación de la célebre novela de William Locke del mismo nombre y narra la historia de dos mujeres de carácter absolutamente opuesto a quienes une el amor por un hombre.

Una es Stella, la muchacha ingenua que ignora todas las miserias y maldades de la humanidad, que ha vivido entre las cuatro paredes de su habitación de niña enferma entregada a las fantasías y cuentos de sus amigos de la infancia.

La otra es, por el contrario, una infeliz muchacha que sufre en forma lastimosa las realidades de la existencia. Es la cenicienta de una casa en donde la maltratan implacablemente y en donde se la obliga a los más duros menesteres.

Estos dos roles los desempeña con admirable maestría la misma artista, la encantadora Mary Philbin.

La labor de Mary Philbin encuentra dignos acompañantes en Elliot Dexter y otros artistas de gran cartel.

"La Desencantada" se repite hoy en especial y nocturna.

ESTRENO DE LA ULTIMA PRODUCCION DRAMATICA NACIONAL DE LUJO

IDEAL Y CARNE

ADEMAS:
"El Matrimonio es así"
Por BEBE DANIELS

6.30 - HOY - 9.30

MINERVA

S. PABLO ESQ. CHACABUCO

SPLENDID

DIRECCION: MAX GLUCKSMANN

HOY 6.30 Y 10 P. M.

EL TRIUNFAL ACONTECIMIENTO. LA SUPER PRODUCCION DE LOS "ARTISTAS UNIDOS":

"STELLA DALLAS"

O "EL AMOR DE SU VIDA"

La tragedia de una mujer que usted conoce

Sublime creación dramática de las grandes estrellas

BELLE BENNET — ALICE JOYCE — LOIS MORAN — DONALD COLMAN
DOUGLAS FAIRBANKS JR.

Película que obtuvo el primer premio de argumentos 1925 en los EE. UU.

MAÑANA Grandes funciones sociales
Estreno de la lujosa PARAMOUNT

"ADAN Y EVA"

Una delicada historia de amor que se desarrolla en nuestros días, en medio de un lujo fastuoso

Creación de la hermosa MARION DAVIES

A LAS 3 P. M. MATINEE

"EL REO", por BUSTER KEATON

LUNES ADQUIERA SU LOCALIDAD NUMERADA **EL HALCON DE LOS MARES**

La más emocionante novela que haya producido el cine moderno. Doce actos de apretada tragedia y de intensa aventura.

CREACION PERFECTA DE LAS GRANDES ESTRELLAS
MILTON SILLS
Y
ENID BENNET
Super producción FIRST NATIONAL CIRCUIT. Unico concesionario: MAX GLUCKSMANN

Y ODEON POLITEAMA

6.30 Y 9.30, MAGNAS FUNCIONES DOBLES, DOS ESTRENOS: El interesante film deportivo que contiene todas las incidencias de
EL MATCH VICENTINI -- WALLS
y estreno de los últimos episodios de la gigante serial francesa
LOS AMORES DE ENRIQUE IV

REPUBLICA

6.30 — CON ABONO — 9.30
Estreno de la más sentido y bella obra del cine y la más perfecta creación del
PRODIGIOSO PIBE JACKIE COOGAN
"PAPITO"

ELECTRA

ESPECIAL Y NOCHE
Estreno de la más bella y chispeante comedia moderna, por la seductora estrella
EVELYN BRENT
POLOLEO PELIGROSO

SETIEMBRE BRASIL

EMOCION - VICIO - PLACER - ANGUSTIA - ALEGRIA
TODO LO PODRA VER USTED EN LA AUTENTICA REPRODUCCION DRAMATICA de la VIDA en el CENTRO de la ILUSION y DESENCANTO

MONTECARLO

MARTES 18

"EL PEREGRINO" SE REPETIRA HOY EN LOS TEATROS SETIEMBRE Y BRASIL

Habla muy en alto de la cultura de nuestro público el éxito obtenido por la super producción Paramount "El peregrino". Esta cinta, de verdadero arte, realizada por la casa editora con un costo de millón y medio de dólares, interpretada por las más destacadas figuras del cine y desarrollada con el concurso de grandes directores, constituye la obra suprema del cinematógrafo.

El protagonista, con su herencia y sus ilusiones, dejó el alero paterno para ir a Babilonia, la ciudad de los placeres, a vivir su vida, a disfrutar de todo lo tentador con que sus sentidos habían soñado. Supo de amores apasionados, de festines y orgías, de placeres y corrupciones. Fué el esclavo milésimo de la sirena de Babilonia, la mujer enloquecedora.

Pero en poco tiempo, nada en la vida le quedaba por gustar y sentía hastío de todo. Comprendió la tristeza de no ser rico, de no ser poderoso en esa ciudad venal. Y volvió a su hogar, en busca del amor tranquilo, dejando a sus espaldas la ciudad maldita destruída por el fuego divino.

"El peregrino" se repetirá hoy en vermouth y noche en el Setiembre y en el Brasil.

HOY LA UNIVERSAL ESTRENA LOS PRIMEROS CAPITULOS DE "EL RAYO ESCARLATA", EN LOS TEATROS DELICIAS Y FRANKLIN

La Universal que ayer conquistó un triunfo rotundo en el Victoria con "Las desencantadas", presenta hoy en los Teatros Delicias y Franklin, una cinta de carácter totalmente distinto y perteneciente al género serial.

En "El rayo escarlata" asistimos a la presentación de una trama sabiamente armonizada y en donde la gama de pasiones va en un consorcio admirable con el desarrollo que le ha impreso el director.

Obra del momento explota el tema original y de actualidad como es el descubrimiento del rayo mortífero por un sabio inglés. Así vemos en esta obra la serie de desventuras y peripecias que le ocurren al inventor y a su hija, quienes son víctimas de las maquinaciones de una banda de espías de una nación rival.

Los capítulos que estrenarán hoy los Teatros Delicias de la Empresa Serra y Franklin de la Rivas, son "Cara, caras y caretas" y "El rayo de la muerte" y en ellos los protagonistas Jack Daugherty, Lola Todd y Al Smith desarrollan una labor admirable de dinamismo y acción.

SALA IMPERIO

Hoy día de risa, estreno del hilarante "11.o Programa Cómico"

Siguen obteniendo gran éxito los selectos programas cómicos presentados por esta aristocrática sala en la actual temporada. Hoy en sus dos funciones se estrena el Programa N.o 11, compuesto de películas en las cuales figuran los bufos de más renombre en la escena norteamericana. Se iniciará este espectáculo con "El taller de los espectros, divertidísimo vaudeville interpretado por el fresco y ágil Lige Conley.

Seguirá "Rodando por el mundo", chistosísima creación de Al St. John, el hombre que no tiene huesos. El inimitable Chato Pollard, acompañado de la encantadora María Mosquini aparece finalmente en "El gato verde", hilarante comedia en que el célebre bufo pone de manifiesto su gracia inimitable de diversas situaciones. Veremos al Chato que acaba de instalar un restaurant modelo y que se vuelve loco por atraer público sin conseguir nada.

Terminará el espectáculo con la interesantísima Pathé News N.os 6-1

HOY SE REPITE "EL PEREGRINO" EN LOS TEATROS SETIEMBRE Y BRASIL

La super-visión reconstitutiva, cuya presentación se mantiene ante la justificada ansiedad del público todo de Santiago; el exponente definitivo de la cinematografía del mundo entero; la grande y fastuosa película, "El peregrino" o "La sirena de Babilonia", sigue absorbiendo el interés general. Durante estos días los teatros de la Sociedad Aurelio Valenzuela Basterrica y Cía., han logrado llenos completos, provocados en medio de un entusiasmo pocas veces manifestado.

Este anhelo de los espectadores no ha sido posible satisfacer en el largo período de exhibiciones de esta obra y se hace necesario la sustentación de su cartel por más tiempo en los teatros que han comenzado a presentarla. Por eso, los cines Setiembre y Brasil vuelven hoy a exhibirla en sus funciones de la tarde y la noche.

Mañana Domingo se vuelve a dar en el Teatro Dieciocho.

EL PRINCIPAL PRESENTA HOY LA SEGUNDA PARTE DE "LOS DOS PILLETES"

Pocas obras han alcanzado una popularidad más grande que la novela de viajes y aventuras de Pierre Decourcelle, "Los dos pilletes", y cuya honda emoción y ternura ha cautivado a todos los públicos del mundo.

En "Los dos pilletes" vemos pintado magistralmente por el novelista francés todo el sentimiento generoso de dos niños que luchan abnegadamente contra unos bandidos y que logran con bondad y honradez conseguir lo anhelado.

El rol del pobre Fabían, el niño bueno y humilde lo hace ese genio precoz de Jean Forest a quien ya nuestro público admira por sus recientes obras estrenadas últimamente y del padre el gran Signoret que hace años estuvo entre nosotros en compañía de Guitry.

"Los dos pilletes" irá hoy en las dos grandes funciones de El Principal, y estamos seguros que esta segunda función alcanzará un mayor relieve artístico que la primera, pues la emoción se va intensificando hasta culminar en las escenas finales.

MAÑANA ESTRENA EL SPLENDID THEATRE "ADAN Y EVA", COMEDIA PARAMOUNT QUE INTERPRETA MARION DAVIES

Para sus grandes funciones sociales de mañana, el Splendid anuncia el estreno de "Adán y Eva", y que, según nos dice, Max Glücksmann, es un portento de finura, de delicadeza, de emoción y de sentimentalismo de buena ley.

Esa rubia incomparable y esa actriz deliciosa que se llama Marion Davies, hace su mejor creación en el rol de Eva King, una muchacha frívola y atolondrada que no tenía la más mínima idea de lo que era el dinero y que no podía pasar por la Quinta Avenida sin comprar una cosa en cada tienda, pero que vino a darse cuenta de lo que era la vida y eran los dollares el día en que su viejo padre la mandó a una estancia custodiada por uno de sus empleados, hombre seco y agrio, llamado Adán Smith, que se encargaría de custodiarla y servirle de papá postizo.

Secunda a Marion Davies en el rol de Adán Smith ese actor sobrio y severo que se llama T. Roy Barbes.

T. Independencia

PROXIMA SEMANA

"LUZ y SOMBRA"

MUNDIAL Y COLON

Para hoy anuncian estos teatros de la empresa Santiago Serra, dos valiosas producciones de positiva atracción: "La desencantada", obra lujosa, emocionante y sensacional, en que actúa brillantemente Mary Philbin, y luego Canillita en su creación de risa y aventuras, titulada "Canillita periodista", el éxito más contundente del precoz actor.

AYER SE VERIFICO LA EXHIBICION PRIVADA DE LA GRAN PELICULA NACIONAL "LUZ Y SOMBRA", QUE LA SALA IMPERIO ESTRENARA EL MARTES PROXIMO

Ante un grupo de personalidades de nuestra sociedad, miembros de la prensa y cinematografistas, se verificó ayer a las 3 1|2 en la Sala Imperio, la exhibición privada de la gran película nacional "Luz y sombra", que este cine estrenará el próximo Martes. Como era de esperarlo, la impresión causada por el film no pudo ser más satisfactoria, justificándose cuanto se había dicho acerca de sus grandes méritos. Todos los asistentes se retiraron ayer inmejorablemente impresionados y seguros de que "Luz y sombra" significa un progreso positivo en nuestro arte cinematográfico. Se ha comentado con las frases más elogiosas la actuación fina y maravillosamente detallada de la señorita María Luisa Amenábar Prieto, que se demuestra como una verdadera artista dramática de personalidad ya definida. Igualmente causó una impresión espléndida el intenso papel de don Francisco Huneeus Salas, que siendo tan difícil, ha logrado una vida extraordinaria y una realidad psicológica conmovedora en la creación de este joven, que ya anteriormente se había demostrado como un artista dramático de mérito. Don Rafael Larson es también merecedor de todos los aplausos por el carácter con que ha creado el tipo del vividor, mezcla de intrigante y de dandy. Nuestro gran pintor don Juan Francisco González también actúa, completamente de acuerdo con su gran talento artístico, con lo cual queda todo dicho. Jorge Délano (Coke), además de su trabajo de director, ha sabido presentar espléndidamente un tipo de anarquista que es una de las figuras más destacadas del conjunto. Otras personas que actúan con gran acierto, son la señora Raquel Délano de Sierra en el papel de esposa del anarquista Quiroga; la señorita María Guerrero Cuevas en el papel de institutriz inglesa, caracterización muy bien detallada; la señorita Henriqueta Petit en el rol de novia de uno de los protagonistas, y finalmente, el señor Arnaldo Lhinn, que tiene una actuación muy simpática.

"Dolor" es la película del tormento y de la pasión

A principios de la próxima semana la Sala Imperio, cuyo escogido material de estrenos tanto satisface a nuestra mejor sociedad que concurre diariamente a este cine, presentará "Dolor" una producción de arte francés de mucha importancia.

Esta película tiene entre otros méritos el de ser interpretada por la bellísima actriz France Delhia, gran temperamento artístico, que realiza en este film una labor maravillosa, detallando el papel de una mujer frívola y vampiresa que corre en busca del amor, sin reparar en el dolor que va sembrando a su paso.

HOY
APARECIO
CINE MAGAZINE
6.o NUMERO

REGINALD DENNY TRABAJARA EN EL VICTORIA EL MARTES

REGINALD DENNY, AYUDADO POR ARTURO LAKE, Y MARION NIXON, ENSAYA UN MOVIMIENTO DE CHARLESTON.

De la nueva generación de galanes yanquis ninguno ha logrado destacarse en forma tan vigorosa y simpática como Reginald Denny, el el celebrado artista de la Jewel considerado hoy por hoy el sucesor de Wallace Reid.

Reginald Denny, en la nueva creación que conoceremos el Martes en el Victoria. En traje de etiqueta, presenta el tipo del empleado de una casa comercial a quien las visicitudes de la vida lo hacen llevar una vida aparentemente tranquila en compañía de su adorable mujercita.

Junto a Reginald Denny actúa la graciosa estrella Laura La Plante, una de las actrices que mayores simpatías tiene en nuestro público.

HOY: ALHAMBRA Y RECOLETA Chilean Cinema Corp. ESPECIAL Y NOCHE, GRANDIOSO ESTRENO

DON JUAN DE AUSTRIA

nda [illegible]ión histórica. Creación de Edmundo Lowe, Aileen Pringle, Paulina Starke y Blanche Sweet

LOCALIDADES NUMERADAS EN VENTA

HOY 6.30 9.30 EL GRAN TRIUNFO DEL DIA

LA DESENCANTADA

HERMOSA JEWELL UNIVERSAL POR LA BELLISIMA ACTRIZ

MARY PHILBIN

UN ROMANCE DE ENSUEÑO Y UN DRAMA DE CRUEL REALISMO

TEATRO VICTORIA

Mañana

MATINEE EXTRAORDINARIA

DEDICADA A LOS NIÑOS Y A LAS MADRES

Peter - Pan

El hermoso poema fantástico adaptado de la célebre novela de J. M. BARRIE, por la Paramount Pictures.

"SI LOS HOMBRES CRECIERAN CON ALMA DE NIÑO, LA HUMANIDAD SERIA FELIZ"

GRAN ORQUESTA DE DOCE PROFESORES

Mañana 6.30 9.40 GRANDIOSO ESTRENO SOCIAL

La New York Film Exchange presenta su segunda producción de lujo

EL PARAISO ENVENENADO

SOBERBIA CREACION QUE MUESTRA ASPECTOS MUY INTERESANTES DE LA VIDA EN MONTECARLO

CARMEL MYERS — CLARA BOW — KENNET — HARLAM —

HOY.—ESPECIAL 6.30 Y NOCHE 9.30.—DOS PRECIOSOS ESTRENOS.— 1.o Estreno social de gran lujo:

:: PECADORAS EN APARIENCIA ::

Magistral interpretación de los favoritos de la escena muda

PAULINA CARON y CLARIE ADAMS

Una mariposa de amor que quema las alas. Un cabaret de gran lujo donde se bebe, se baila y se besa. Sirenas de melenitas, garcones y torneadas piernas.

TEATRO

Av. MATTA

AVENIDA MATTA FRENTE A SAN ISIDRO

CON REGIA ORQUESTA CANTANTE DE 8 PROFESORES.

2.o ESTRENO: Una linda película PARAMOUNT:

LA CUMBRE DEL MUNDO

Basada en la novela de The Fox of the World Producción trágica y patética. Unos contrariados amores arrojan sombras sobre el alma de un hermosa muchacha. Los estragos de la morfina y del alcohol. Celos que torturan. Luz clara que señala la cumbre del mundo. Protagonistas:

ANNA WILSON — JAMES KINWOOT SHEEK LEWIS

PRINCIPAL -Y- AVENIDA

HOY 2.ª FUNCION

ESTRENO DEL CAPITULO MAS CULMINANTE, DE ARREBATADORA FUERZA DRAMATICA, DE LA NOVELA DE PIERRE DECOURCELLE

LOS DOS PILLETES

EL CALVARIO DE FANFAN Y CLAUDINET. — LA TRAGEDIA EN EL HOGAR DE LOS CONDES DE KERLOR. — EN MEDIO DEL HAMPA DE PARIS. — LA VENGANZA DE LOS CELOS.

ADEMAS EN EL AVENIDA "EL VIUDO ALEGRE"

LOS PROGRESOS DE LA ANDES FILM

Esta Compañía nacional ensancha sus talleres y laboratorios

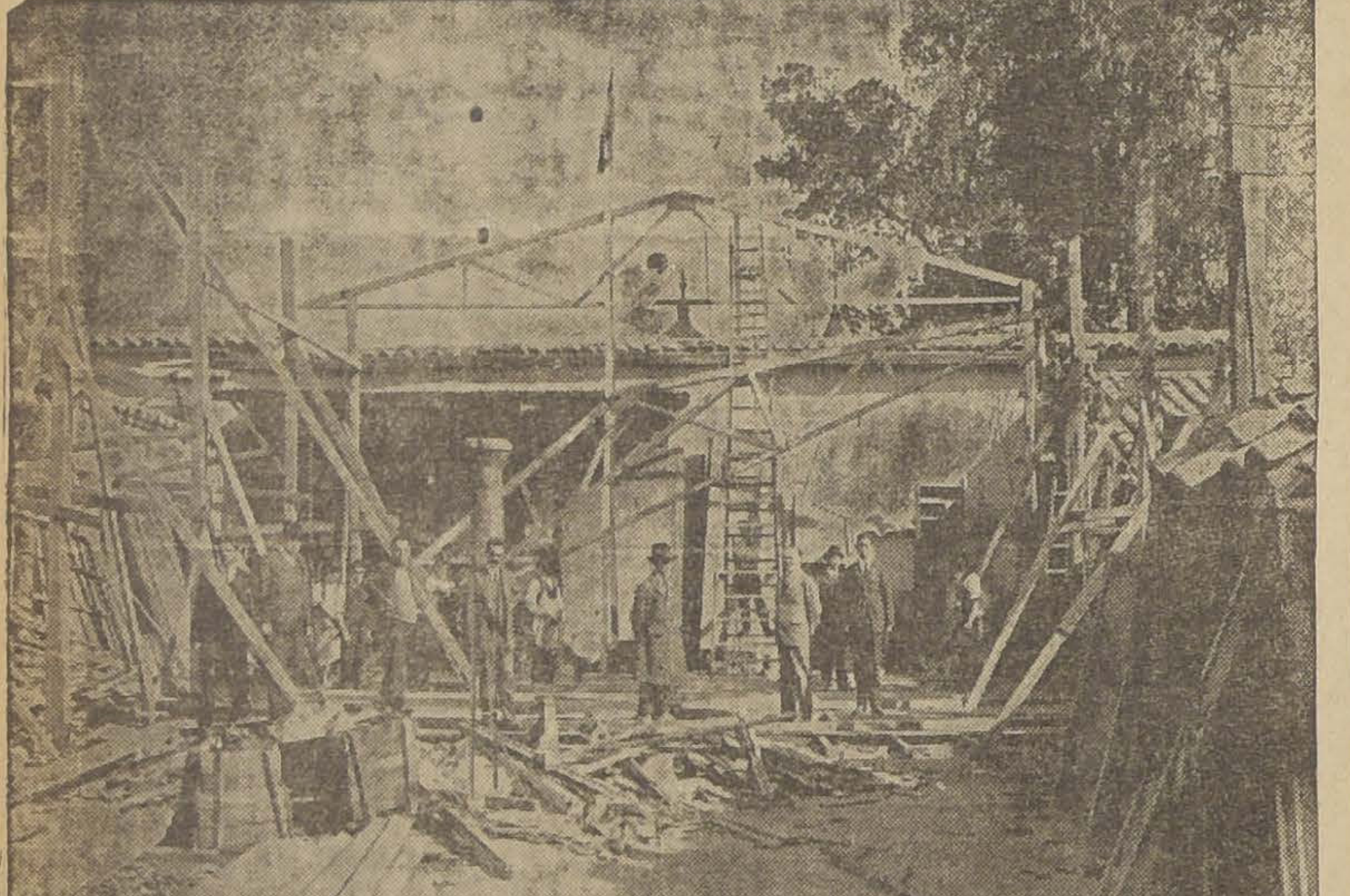

Esta progresista empresa nacional, con el objeto de dar mayor impulso a sus actividades industriales, últimamente ha ensanchado sus talleres y laboratorios, como puede verse en la vista adjunta.

Al efecto, está construyendo un gran estudio cinematográfico con todos los adelantos modernos, habiéndole llegado ya gran parte de las maquinarias, etc.

El grabado adjunto nos muestra un gran techo de vidrios capaz de armar numerosos interiores, para la filmación, con la capacidad suficiente para dos o tres filmaciones a un mismo timepo, ahorrándose con esto tiempo y abaratando la construcción de ellos.

SEMILLAS

de Alfalfa de Provence, Ray Grass, Lawn Grass, Phalaris Bulbosa y toda clase de hortalizas y flores importadas, garantidas.

—: MORANDE 717 :—

LOS ESPECTACULOS DE MAÑANA EN LOS TEATROS DE VALENZUELA B. y Cía.

La Sociedad Valenzuela y Cía. selecciona sus espectáculos dominicales con un cuidado extremo. Su sistema es dar en Domingo lo mejor de la semana.

Con este espíritu, mañana, en vermouth y noche en los teatros Setiembre y O'Higgins, repetirá "El recuerdo de su madre", la preciosa película francesa de la Andes Film interpretada por el pibe Jean Forrest.

En el Brasil estrenará "Peter-Pan", la historia del niño que no quería dejar de ser niño. Esta cinta es una joya de la Paramount y con ella se presenta ante nuestro público la encantadora Betty Bronson, la artista de moda actualmente en Estados Unidos.

En la matinée de los tres teatros se dará "El terco", la sensacional película por Tom Mix.

Los programas dobles de hoy en el Imperial y Caupolicán

Estos populares teatros anuncian para sus funciones de hoy interesantísimos programas dobles llamados a obtener gran éxito. Se iniciarán con "Alma anhelante" o "Una tragedia en el mar del Norte", película dramática, interpretada por la linda actriz Lucy Doraine. Continuará con la vibrante creación del varonil John Gilvert titulada "El hombre fiera".

BRACEROS de BRONCE

ESTILO ROMANO

en todos tamaños ofrecemos a precios de ocasión

SIMONETTI y FOSSATTI

SAN ANTONIO 36

Estufas

A CARBON Y COKE

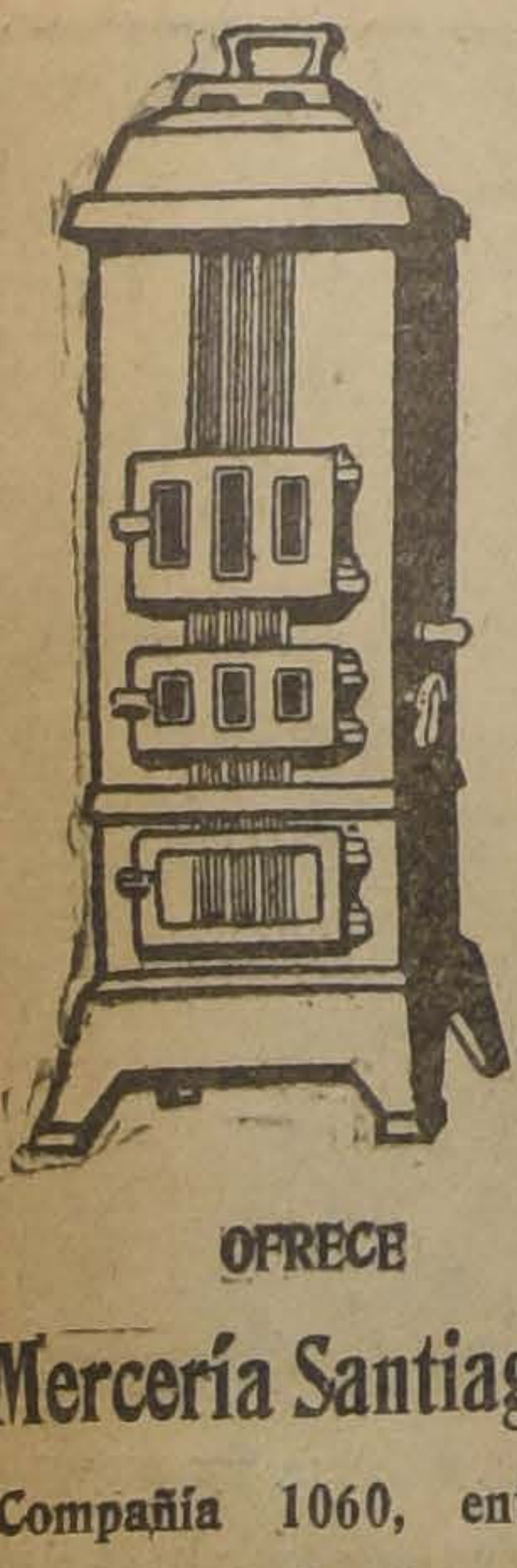

OFRECE

Mercería Santiago

Compañía 1060, entre Plaza y Bandera

El Dieciocho de hoy "El Club Nocturno" y la primera función de "Los dos pilletes"

La elegante sala del teatro Dieciocho ofrece hoy un interesante programa con doble atracción, en sus funciones de la tarde y la noche. Empezarán estos espectáculos con la hermosa comedia de Raymond Griffith, "El club nocturno", llena de escenas interesantes de divertida comicididad y ansiedad hilarante. Una herencia que se otorga con la terrible obligación de aceptarla, agregada con otro tesoro, el de una bella mujer, forma el núcleo de esta trama liviana y jocosa. A continuación se presentará la primera función de la obra atrayente y máxima, titulada "Los dos Piletes".

"Peter Pan"

SE REPITE MAÑANA EN LA MATINEE DEL VICTORIA Y SE ESTRENA EN EL TEATRO BRASIL

Quedaron confirmados los vaticinios referentes al éxito que obtendría en toda clase de personas, grandes y chicas, la leyenda inglesa de J. M. Barrie, titulada: "Peter Pan". En el Victoria esta película Paramount atrajo una cantidad enorme de público, especialmente en la matinée del Jueves.

La belleza conmovedora de esta deliciosa fantasía, forjada con talento y suma originalidad, tiene el poder de interesar hondamente y de llegar, en la admirable cristalización cinematográfica que tiene, a los más encontrados espíritus. Es natural que así sea, ya que nadie deja de sentir dulce nostalgia cuando recuerda los años felices de su niñez, de los cuales no hubiera querido pasar.

Mañana Domingo se repite en la matinée del Victoria y se estrena en las funciones de tarde y noche del Brasil.

"LA EXCURSION POR LA REGION AUSTRAL" SE ESTRENA EL LUNES EN EL PRINCIPAL

Se agregará un interesante programa cómico Fox

Una velada muy interesante y amena promete ser la del Lunes próximo en el Principal con el estreno de la hermosa película descriptiva que sobre la región austral ha editado la Andes Film.

Se trata de una de las más acabadas y perfectas cintas descriptivas hechas hasta ahora en el país, no sólo por sus cualidades técnicas sino, además, por la hilación artística y amenísima que se ha dado a la descripción.

Aparte de su fotografía, que es segura y brillante, esta hermosa película nos permite admirar el grandioso y soberbio panorama de la vida austral, donde junto a la belleza casi fantástica de la naturaleza se levanta la obra del hombre, que ha realizado allí verdaderas demostraciones de lo que es el esfuerzo y la inteligencia bien orientados.

Puede decirse que con esta cinta se ha obtenido el documento más elocuente sobre la singular belleza de aquella región; sus ríos, sus montañas, sus volcanes y sus ciudades nuevas llenas de actividad y de alegría, desfilan por esta hermosa cinta, donde se anima el alma de toda la zona austral de Chile.

Esta obra, aun cuando basta por sí sola para dar gran interés y atracción, será presentada con un interesante y divertido programa cómico Fox en que figuran películas tan entretenidas como "El hotel de los micos", que es verdaderamente desopilante.

Por esto decimos que la velada del Lunes próximo del Principal será una velada extraordinaria.

PASADO MAÑANA ESTRENA EL SPLENDID THEAT

"EL HALCON DE LOS MARES", LA PRODUCCION MAS GRANDE LLEGADA A CHILE

Ya nuestro público se ha impuesto debidamente de los valores excepcionales que han hecho de "El halcón de los mares", la proeza más notable y el esfuerzo más serio realizado hasta ahora por la cinematografía mundial, insistir más sobre la grandiosidad de esta película monstruo del Gran Programa de Max Glüokman sería ya inoficioso y todo nuestro público espera confirmar por sus mismos ojos la grandiosidad de la cinta asistiendo al estreno del Lunes en el aristocrático Splendid.

"El halcón de los mares", es la película más grande que hasta la fecha ha editado la célebre mares First National Atraction, y sacó el primer premio en el concurso cinematográfico del año pasado en los Estados Unidos, siendo considerada por la críticos como "la mejor película del año en la que hay que hacer mención especial de sus extraordinarios valores estéticos, que la han hecho la obra más artística producida hasta ahora en el cine".

YUNGAY

Muy interesante es el programa doble que ofrece hoy este simpático cine de la Plaza Yungay. Se iniciará con la encantadora creación de Paulina Garon, Claire Adams y James Kirkwood titulada "Pecadora de apariencia", novela del gran mundo que ofrece vistas de cabarets y de sitios de diversiones. Terminará la función con el programa cómico N.o 10, compuesto de las siguientes comedias: "El zapatero remendón", por el Negro Africa; "Gana pierde" y "Su futuro nuero".

Impurezas de la sangre

Los furúnculos o diviesos, granos, eczemas y erupciones cutáneas, que provienen de una sangre impura, ocasionan serias molestias, las que pueden evitarse y curarse tomando Zarzaparrilla Daube 18 M. B. (a base de zarzaparrilla y yoduro de sodio), preparación que ha tenido gran éxito contra estas afecciones.

Los productos 18 fueron premiados en la Exposición Internacional de Bolivia con el Gran Premio de Honor.

UN IDILIO COMO EL DE MARGARITA GAUTIER CON ARMANDO DUVAL EN "EL JUGUETE DE PARIS"

La bailarina que era el ídolo de París y el agregado de una de las más poderosas embajadas, unieron sus vidas con su inmenso amor. El no podía casarse con una artista ni ella quería que se sacrificara. Prefirió ser ella la que abandonara su carrera, sus triunfos, su porvenir, para ir a hacer vida idílica con su amado. Fueron días esplendorosos, en los cuales nunca pudieron imaginarse lo que iba a venir después.

"El juguete de París" se estrenará el Martes 25 en los teatros de la empresa Valenzuela y Cía.

DELICIAS

Hoy, este popular y concurrido teatro anuncia un gran programa doble, lo más selecto de los espectáculos cinematográficos de la actualidad. Se dará comienzo a las 6.15 y 9.30 con la notable comedia "Tacaña de amor", y en seguida se presentará la primera parte de la imponente serial: "El rayo escarlata".

EL O'HIGGINS DARA HOY UNA FUNCION A BASE DEL "EL TERCO", POR TOM MIX

La película principal del programa de hoy es la última creación de Tom Mix. Se titula "El terco" o "El hombre a quien ella adoraba". Es una novela de venganza, amor y muerte.

La historia se basa en el asesinato de un veterano. El hijo de éste ha jurado dedicar su vida a vengar al buen viejo. Crece con esa idea metida en la cabeza. Cuando ya es hombre, cuando es capaz de derribar un toro de un puñetazo y maneja el revólver en forma de poner la bala donde pone el ojo, cree llegado el momento de empezar la campaña.

Pero el destino quiso que se atravesara en su camino una linda mujer que le hizo sentir un sentimiento desconocido para él: el amor. Su vida ya no tenía un sólo objeto y en la película veremos el curso que tomó.

Tom trabaja acompañado de su famoso caballo sabio. Ambos ejecutan proezas sin cuento.

Además, se estrenará el último programa cómico Universal, con lo que el espectáculo resulta ultra interesante.

MAÑANA EL PRINCIPAL VA "¿QUIEN ES EL PADRE DE MI HIJO?"

El Principal, sala que por sus comodidades y por la esmerada atención de su empresa chilena ha pasado a ser el centro social de los habitúes cinematográficos presentará en las funciones dominicales de mañana un programa extraordinario de atracciones.

Así en la matinée dedicada a los niños presentará la cinta de aventuras Fox "El hombre que ella adoraba" o "El terco" y que en el estreno en este teatro obtuvo un sonado éxito. Esta cinta la protagoniza el célebre Tom Mix, secundada por la bella Dorys May.

Las funcines de tarde y noche que tienen el carácter de sociales se harán con la extraordinaria película alemana de la Phoebus y de que es concesionaria la Andes Film, titulada "¿Quién es el padre de mi hijo?"

Esta cinta se caracteriza por la honda emoción de su argumento lleno de ternura y que se condensa en la pregunta inquietante de una madre dolorida que exclama ¡"Quién es el padre de mi hijo?"

Protagonista de "¿Quién es el padre de mi hijo?" es la bella actriz alemana Lya de Putty y el gentil galán Hans Schelendorff.

EN LAS FUNCIONES DE MAÑANA DEL VICTORIA "EL PARAISO ENVENENADO", POR CARMEL MYERS, CLARA BOW Y KANNETH HARLAM

En la matinée se repite: "Peter Pan"

Las funciones de mañana en el teatro Victoria tendrán un interés extraordinario, pues los programas anuncian espectáculos de primer orden. Así, en las secciones sociales se estrena la segunda producción de la New York Film Exchange titulada "El paraíso envenenado", soberbia creación dramática de un grupo selectísimo de artistas, entre quienes se destacan Carmel Myers, en un rol de vampiresa; Clara Bow en el de ingenua; Kenneth Harlam, en el de galán y Raymond Griffith en el del hombre cínico y vividor.

La obra tiene un argumento interesantísimo en que se armoniza un asunto sentimental con una trama melodramática. Se narra la vida de dos seres cuya existencia tiene un punto trágico de común. Los padres de ambos se han arruinado y han muerto trágicamente en Montecarlo. El ha luchado tenazmente hasta llegar a ser un pintor de fama. Ella también lucha con desesperación, pero también la suerte es ingrata.

La cinta muestra aspectos brillantes de la vida moderna, fiestas suntuosas, bailes y recepciones.

—La matinée de mañana se hará con una nueva exhibición de la obra maestra para niños y para grandes titulada "Peter-Pan", creación Paramount.

FIERRO INGLES LISO

ESPECIAL PARA

CARROCERIA

DE AUTOMOVILES, OFRECEN

GIBB Y CIA., CATEDRAL 1047

CINCUENTA MILLONES DE PESOS PARA EDIFICACION BARATA

LAS GESTIONES PARA OBTENER UN EMPRESTITO POR ESA SUMA

En la tarde de ayer, el Ministro de Previsión Social recibió una nota de la Caja de Crédito Hipotecario, en que se le manifiesta que de acuerdo con las facultades que otorga el decreto-ley N.º 308, sobre edificación barata, corresponde al Presidente de la República fijar anualmente, a insinuación del Consejo Superior de Bienestar Social y previo acuerdo del Consejo de la Caja de Crédito, la suma necesaria para cumplir los compromisos derivados de la Ley de Habitaciones Baratas.

En esta situación dice la Caja de Crédito Hipotecario que ha hecho las gestiones del caso, tendientes a obtener un empréstito con este fin. Las informaciones cablegráficas recibidas de Estados Unidos del representante de esta institución, hacen saber que en los círculos bancarios de Nueva York existe ambiente favorable para una negociación de base de un empréstito por cincuenta millos de pesos.

Cree el Consejo de la Caja de Crédito Hipotecario que con esta suma se puede atender los servicios de la citada ley y en este sentido ofició al Ministerio de Previsión Social.

El Ministro iniciará los estudios del caso para someter el proyecto del empréstito de cincuenta millones a la consideración del Presidente de la República, quien lo consideraría, de acuerdo con el decreto-ley N.º 308.

Pronuncie, Monterrey, Monterrey Monterrey 5 veces

Pruebe Ud. MONTERREY 1 sola vez

¡Despues fumará Ud siempre MONTERREY! M. R.

El nuevo cigarrillo HABANO a $ 1.60 la cajetilla

Cía Continental de Tabacos

Nombramientos y jubilaciones de profesores

El Rector de la Universidad ha propuesto al Ministerio de Instrucción a las siguiente personas, en reemplazo de las que se indican: A don José Mac - Courtney, como profesor auxiliar de Inglés del Pedagógico, con 4 horas semanales, en lugar de don Santiago Mac Lean, que la desempeñaba; a don Carlos Mondaca, como profesor de Literatura Chilena del Pedagógico, en lugar de don Samuel Lillo, que jubiló; a don Ernesto Berríos, ayudante del Laboratorio de Física General de la Escuela de Ingeniería, en lugar de don Lautaro Alvarez González; y a don Raúl Herrera, ayudante del curso de Topografía de la Escuela de Ingeniería, en lugar de don Arturo Quintana A. y a don Hernán Bravo Cárter, ayudante tercero del mismo curso en el lugar de don Raúl Herrera.

—Se ha concedido su jubilación a don Luis Oportus, Rector y profesor del Liceo de Hombres de Osorno, con goce de una pensión anual de $ 31.161.66.

—Está para la firma del Ministro de Instrucción el decreto que concede su jubilación a don Luis Quinteros, Inspector General de la Escuela de Farmacia.

"CHILE INSTIGADOR DE LAS INCIDENCIAS PERU-BOLIVIANAS"

ASI LO DECLARA EN GUAYAQUIL EL VICE-PRESIDENTE DE BOLIVIA

El Vice-Presidente y Embajador Extraordinario de su país ante los Gobiernos del Perú, Colombia, Venezuela y Panamá, señor Abdón Saavedra, a su paso por Guayaquil, ha concedido una entrevista al importante diario "El Telégrafo", de ese puerto.

El señor Saavedra ha declarado en el aludido reportaje que la noticia de los incidentes ocurridos entre peruanos y bolivianos ha sido exagerada y difundida por Chile.

Agregó que, de ser ciertas las noticias de esos desórednes, que originaron la muerte de dos militares bolivianos, tales acontecimientos habrían sido instigados por elementos maleantes pagados por Chile.

POR QUE PERDIO CHILE EL MERCADO DE PASTO EN PANAMA?

SE PIDE A LA CANCILLERIA QUE AVERIGUE LAS CAUSAS DE ESTE FENOMENO

Desde el año de 1920, nuestro país se había abierto en la República de Panamá, un mercado para la exportación del pasto aprensado, exportación que fué en aumento hasta 1924.

En el año de 1920 se había importado a esa República 6,230 quintales métricos y se había llegado hasta enviar la cantidad de 11,220 quintales métricos, a pesar de que los precios eran bastante subidos.

Como es natural, la pérdida de ese mercado ha llamado justamente la atención del Ministerio de Comercio, el que se ha dirigido a la Cancillería solicitando que se averigüe la causa de la pérdida de ese mercado, ya que los pastos en la actualidad tienen un precio bajo y sería fácil reconquistarlo.

EL LUNES SESIONARA LA SOCIEDAD NACIONAL DE PROFESORES

EN ESTA REUNION SE PROCEDERA A ELEGIR EL NUEVO DIRECTORIO

La Asamblea Departamental de la Sociedad Nacional de Profesores, se reunirá el próximo Lunes, a las 5 1|2, en el Instituto Superior de Comercio.

El objeto de esta sesión, a la cual se invita a todos los miembros de la Asamblea, es proceder a la elección del nuevo directorio, pues el actual, que preside don Manuel Guzmán Maturana, ha cumplido ya el período para el cual fué designado, de acuerdo con los estatutos de la institución.

El directorio en funciones va a dar cuenta de la labor que la Asamblea ha desempeñado. Leída la memoria respectiva, deberá procederse a la elección del nuevo directorio.

Se nos informa que entre el profesorado esta elección ha despertado gran interés. Para la presidencia de la Asamblea, se dan los nombres de los señores Guillermo Labarca, Amador Alcayaga y Nicolás Candia.

EL INTENDENTE SE OPONE AL F. C. PANORAMICO S. CRISTOBAL

EN SU INFORME DICE QUE ESTE OBSTACULIZARIA LA ARBORIZACION

El Intendente de la provincia ha evacuado ayer un informe acerca de la proyectada construcción de un Ferrocarril Panorámico o Montaña Rusa en el Cerro San Cristóbal y una vía férrea que iría hasta el lugar denominado La Pirámide.

El Intendente en el informe aludido, hace presente que no considera conveniente que se construya en la actualidad las vías proyectadas, pues vendría a alterar el plan de arborización que se ha elaborado para el hermoseamiento del Cerro.

En cambio, agrega que estos ferrocarriles podrían establecerse cuando ya se haya llevado a la práctica la arborización y el cerro esté totalmente plantado.

LAS MODIFICACIONES AL PROYECTO DE LEY DE TRANSACCION

FUERON DADAS A CONOCER EN EL CONSEJO DE GABINETE DE AYER

Con asistencia de todos los Ministros y presidido por el Presidente de la República se celebró en la tarde de ayer un Consejo de Gabinete.

Varios señores Secretarios de Estado con quienes nos entrevistamos a la salida del Consejo, nos informaron que se había dado cuenta por el señor Ministro del Interior de las modificaciones que se acordó, con los comitées de los Partidos introducir en el proyecto de ley, llamado de transacción.

El Gobierno acordó hacer las rectificaciones aprobadas y enviar hoy al Congreso el mensaje con el nuevo proyecto.

Sobre la cuestión del Norte, el señor Ministro de Relaciones declaró que durante el día de ayer no se había recibido en su Departamento ninguna comunicación relativa a las jestiones pendientes.

Noticias breves; pero importantes

Sobre una excursión de estudios agrícolas a la región magallánica, versará la conferencia que dictará el Lunes, a las 6.30 P. M., en la Galería Alessandri N.o 26, el director del Instituto Agronómico, señor Víctor M. Valenzuela.

La Junta de Vecinos de la comuna Santa Elena cita a sesión ordinaria de directorio para mañana a las 10 A. M., en el Teatro Rogelio Ugarte.

En la 9.a Comisaría han empezado las clases de la escuela de instrucción primaria. La enseñanza estará a cargo de un profesor titulado. Numerosos alumnos han acudido a matricularse.

Sobre temas altamente interesantes habrá conferencias el Lunes próximo a las 6.30 de la tarde, en la Sociedad Científica de Chile. Hablarán los señores Julio Bustos N., Carlos Bobillier y E. Chabanier.

Por segunda vez se cita a junta general a la Sociedad Juventud Palestina. La reunión se llevará a cabo mañana Domingo a las 3 P. M., en el nuevo local de la institución, calle 21 de Mayo N.o 547.

En America Cables Inc. hay correspondencia sobrante para las siguientes personas: Pollmann, Reyla Torres y José Díaz.

Procurador del número de Loncomilla ha sido nombrado el señor Angel C. Arias.

El procurador del número de La Serena, señor Manuel Pizarro, ha sido autorizado para alejarse de su puesto por el término de 4 meses.

Los vecinos de Avenida Matta se quejan de que la Dirección de Pavimentación no vigile la forma en que se depositan los materiales para los trabajos.

La Juventud Católica de Lo Negrete iniciará mañana Domingo, a las 10.30 A. M., una tribuna libre en conmemoración de la publicación de la encíclica "Rerum Novarum". Hablarán varios oradores.

Los materiales para la Cía. Inglesa de Teléfonos llegarán dentro de poco a Santiago. La Cía. ha dirigido una nota al Ministerio de Obras Públicas y Comercio para que imparta instrucciones a las aduanas a fin de que se dé toda clase de facilidades para el transporte de esos materiales.

El Ministerio de Comercio ha hecho saber al de Hacienda que existe conveniencia de conocer mensualmente el movimiento aduanero. Cn ese objeto se envió ayer una nota.

Los jubilados volverán a reunirse el próximo Lunes a las 4 de la tarde, en el Club Presidente Balmaceda. Presidirá la reunión don Eliseo Cisternas Peña, Ministro de la Corte Suprema y que recién ha sido jubilado.

La Brigada Alcibíades Vicencio, de los Boy-Scouts de Chile, está citada para hoy, a las 6 de la tarde, en el cuartel de la calle Morandé 754. Se tratará sobre la concentración del 21 de Mayo.

La petición de la Empresa de Tranvías para que la Municipalidad le diera autorización amplia para romper todas las calles de Santiago para la colocación de cables subterráneos, fué denegada ayer después del informe respectivo presentado por la Dirección de Obras Municipales, que consideró improcedente otorgar un permiso general.

Un servicio gratuito hasta el Mercado Municipal ha acordado hacer diariamente la Asociación de Autobuses de la línea Palma. Todas las mañanas saldrá con este motivo a las 6, un autobús de la Plaza Chacabuco hasta el recinto del Mercado, de la calle Exposición.

El visitador del Departamento del Personal de los Ferrocarriles, señor Rodolfo Tobar Muñoz, ha obtenido su jubilación por su mal estado de salud y después de haber servido 25 años en la Empresa, con un sueldo anual de $ 21,530.90. El señor Tobar será objeto de manifestaciones de simpatías de parte de sus compañeros. En la actualidad se estudia el nombramiento del reemplazante de este funcionario, que ya debía haber dejado su puesto, de acuerdo con las disposiciones de la ley.

Secretario del primer Juzgado de Letras de Tarapacá ha sido nombrado el abogado señor Oscar Castelblanco Agüero. El señor Castelblanco desempeñaba en la actualidad el cargo de oficial 1.o del Ministerio de Justicia.

La invocación a la raza, alocución patriótica, será leída en las escuelas públicas y demás establecimientos de instrucción el día 21 de Mayo. Existe un decreto supremo que ordena hacer tal cosa.

ESTA NOCHE EN LA U. E. CH. HABRA UNA INTERESANTE VELADA

OTRAS DE LAS ACTIVIDADES SOCIALES DE LA INSTITUCION —CITACION

Como lo hemos venido anunciando, esta noche a las 9 se llevará efecto en el salón de actos de la Uech, una velada literario-musical a beneficio de los fondos sociales. El Cuadro Artístico pondrá en escena la comedia titulada "La prima fija" y habrá además un acto de variedades a cargo de los mejores elementos del Conjunto. La velada terminará con un baile social, amenizado por una buena orquesta jazz-band. Habrá un surtido buffet atendido por las señoritas de la comisión de fiesta.

—El Consejo Administrativo ha invitado a los doctores señores Tello Letelier, Garín, Brieba, Marín y Juan Marín, a una reunión para hoy a las 7 P. M., en Bandera 542.

—Los socios que se encuentran atrasados en el pago de sus cuotas, quedarán al día, con todos sus derechos y prerrogativas, cancelando desde Enero adelante. Para este efecto serán atendidos diariamente en la Tesorería y por el nuevo recaudador, señor Luis E. Alvear, nombrado en reemplazo de la señorita Eufrosina Pollete que renunció.

No hay manera de conservar la eficacia del aceite de hígado de bacalao sino en su forma líquida natural; como en la

Emulsión de Scott

Compre la Original. Proteja su Salud.

Ingredientes que forman la base de la composición de la Emulsión de Scott: Aceite de hígado de bacalao, glicerina, hipofosfito de cal y soda, acasia y aromáticos.

Sobre los doce decretos representados del Ministerio de Vías y Obras

EL MINISTRO DEL RAMO DIRIGIO UNA NOTA AL DE HACIENDA

El Ministro de Obras Públicas, Comercio y Vías de Comunicación ha dirigido ayer al Ministro de Hacienda, la siguiente nota:

Santiago, 14 de Mayo de 1926.

En una publicación aparecida en "La Nación" de ayer, bajo el título de "Los Ministerios expidieron en Abril 40 decretos ilegales que representan un valor de $ 1.102,681.12 moneda corriente", figura el Departamento de mi cargo con una cuota de 12 decretos representados por el Tribunal de Cuentas en el período indicado; y se expresa que los datos han sido tomados en un informe que esta repartición ha entregado al Ministerio de Hacienda.

Con este motivo, considero conveniente dejar constancia de algunas observaciones referentes a los reparos que la Corte de Cuentas formuló con ocasión de los datos de mi referencia, a fin de que se agreguen al mencionado informe.

De los decretos objetados, seis de ellos, los signados con los números 477, 480, 481, 482, 654 y 718 autorizan la inversión de diversas cantidades en gastos de inspección técnica de obras de alcantarillado en algunas ciudades de la República, durante el primer trimestre de este año, y fueron representados porque los fondos que produjo la primera partida de bonos de la Ley de Desagües, N.o 3849, se hallaban agotados a la fecha de su dictación.

Como estas obras se ejecutan en virtud de contratos celebrados en años anteriores, de acuerdo con un mandato expreso de la citada Ley y mientras el Ministerio de su digno cargo procede a la colocación de una nueva partida de bonos, se ha ordenado el descargo de la Ley en una cantidad superior a $ 100,000 oro de 18 d. que por error se había aplicado a la atención de trabajos de agua potable, al tiempo de celebrarse los contratos correspondientes, trabajos que después se pagaron con imputación a ítems del presupuesto. Con esta medida desaparece el motivo de la objeción formulada por la Corte de Cuentas a los referidos decretos y todos ellos quedan, por lo tanto, en situación de ser tramitados y cumplidos.

El reparo hecho al decreto N.o 365 de 5 de Marzo de este año, que autoriza la inversión de $ 15,000 en una planta de eyectores neumáticos para el servicio de alcantarillado de Antofagasta, se basa en la circunstancia de haberse omitido, en su imputación, mencionar el decreto-ley de duodécimos provisionales, N.o 793, de 22 de Diciembre de 1925. Para salvar el error se dictó el decreto N.o 901 de 26 de Abril ppdo.

El decreto N.o 369 de 5 de Marzo ha sido objetado por ser insuficiente el saldo de uno de los ítems a los cuales dicho decreto se imputa. En el caso de este decreto ha habido un error de imputación de parte de la Dirección General de Contabilidad y con esta misma fecha dirijo a US. un oficio en que me refiero con detenimiento a este asunto.

Ha sido también representado por el Tribunal de Cuentas el decreto N.o 631 de 29 de Marzo que autoriza la inversión de $ 1,800 en el pago del personal encargado de los trabajos de supervigilancia del camino denominado Avenida Viel. El reparo se funda en la apreciación que a la Iltma. Corte merece el carácter de la mencionada Avenida: camino, según resoluciones del Gobierno y calle según el criterio de esa corporación.

Por el decreto N.o 652 de 1.o de Abril se autoriza a la Inspección de Agua Potable y Desagües para aplicar multas hasta de $ 100 a los consumidores por infracciones al reglamento de la oficina. Este decreto ha sido representado porque las multas sólo pueden imponerse por la Ley. El Ministerio, basándose en lo dispuesto en el artículo 13 de la Ley 1835 adoptó la resolución de que se trata y así lo ha manifestado el Tribunal en oficio de reciente fecha, que espera habrá de ser acogido favorablemente.

El último de los decretos objetados es el N.o 778 que ordena imputar a un ítem dejado en la cuenta de Sueldos y Gastos por pagar la cantidad de $ 2.000 como subvención a la firma que atiende el servicio de navegación y transporte de correspondencia en el lago Puyehue. La representación se basa en la fecha del decreto, 14 de Abril, posterior al 31 de Marzo, día en que caducan los giros sobre los fondos dejados en aquella cuenta. El Ministerio del digno cargo de US. amplió hasta el 30 de Junio el plazo para girar sobre dichos fondos y el infrascrito aguarda que esta resolución se ponga en vigor para el efecto de dar curso al decreto 778. "Dios guarde a US.—(Firmado).—Angel Guarello."

El Sub-Secretario de Obras Públicas, señor Mora, además, nos manifestó que también fué representado por el Tribunal de Cuentas el decreto N.o 655 que autoriza la inversión de $ 15,000 en reparaciones urgentes del muelle de pasajeros en Taltal.

Ese Tribunal estimó que esta autorización no estaba incluída en los gastos fijos que enumera el artículo 2.o de la ley 4001.

Se trata de un servicio permanente del Estado que fué interrumpido con motivo de un temporal que destruyó aquel muelle y, con aquel dinero, se provee a la continuación de ese servicio y, por lo tanto, a la provisión de útiles para un servicio permanente del Estado.

ANOCHE LLEGO EL MINISTRO DE CUBA, Excmo. Sr. USABEAGA

Por la combinación transandina llegó anoche a esta capital, procedente de Río de Janeiro, el Ministro de Cuba en Chile, Excmo. señor Eduardo Usabeaga, acompañado de su señora esposa.

El Excmo. señor Usabeaga se encontraba en Río de Janeiro desde hace algún tiempo, pasando sus vacaciones.

VIDA ESTUDIANTIL

LAS TARDES DEPORTIVAS EN LAS ESCUELAS UNIVERSITARIAS

Conforme el acuerdo del Consejo de Instrucción Pública, los Decanos de las diversas facultades universitarias, a excepción del de Medicina, han arreglado sus horarios de manera de establecer desde luego la tarde semanal libre, dedicada a los juegos deportivos.

AZUCAR, CAFE Y LICORES

AZUCAR pan de primera, kilo	$ 1.00	DURAZNOS amarillos nuevos, tarro	$ 1.00
CAFE Guayaquil tostado, kilo	$ 6.00	ANIS del Mono, Botella	$ 5.50
COÑAC tónico Hércules, Botella	$ 3.10	TE FLOR FINA, kilo	$ 16.00

Se regala 1 kilo AZUCAR pan

Antigua Casa Giordano

PUENTE 686-692, CASI ESQUINA DE ROSAS

Una ESTUFA ELECTRICA

cómoda, limpia, segura e higiénica, capaz de mantener templada la temperatura de una pieza de 4 x 6 metros, en uno de los días más fríos de invierno, consume en una hora, con la tarifa especial otorgada por la Cía. de Tracción y Alumbrado de Santiago, sólo 7 1|2 centavos oro.

Pida datos y se convencerá que la única calefacción que le conviene es la

Calefacción Eléctrica

nda vis
MIL
gran po

SE NECESITA SECRETARIA

QUE SEPA INGLES Y CASTELLANO

Dirigirse a Casilla 106-D, Santiago

15—M.

TAQUIGRAFO

joven, se necesita inmediatamente, para Casa Comercial. Debe tener alguna experiencia.

CASILLA 1576

MUEBLES

de COMEDOR, DORMITORIO, ESCRITORIO

A precios sumamente bajos con grandes facilidades en el pago, vende:

LA SAN ANTONIO

Moneda 952

FRENTE CASA MUZARD

NUECES

COMPRO

POR PEQUEÑAS Y GRANDES PARTIDAS

JOSE MUGGLI.— SANTIAGO

EXPOSICION 250

Casilla 345. — Teléf. Ing 4488

POBLACION SANTA ROSA

De MARIO GANDARILLAS

SITUADA EN SANTA ROSA ESQUINA DE MERCEDES MIRA

Se venden sitios de todas dimensiones, con grandes facilidades de pago.

Estos terrenos no tienen gravamen hipotecario.

Los autobús San Francisco - La Legua, llegan al lado de estos terrenos.

Planos y demás datos, en la Chacra La Legua, todos los días, de 2 a 6 de la tarde, y Domingos y festivos, de 2 a 6, en la misma Población.

NOTA: CON EL PAGO DE LA PRIMERA CUOTA SE HACE ENTREGA DE LOS SITIOS

as legítimas Sales de Vittel

↓↓ ↓↓

a base de sales solubilizadas del Agua de Vittel Grande Source, eliminan rápida y seguramente el ácido úrico, lavan los riñones y previenen muchas enfermedades causadas por la falta de eliminación.

Impiden y curan el artritismo y sus complicaciones, las enfermedades de los riñones y de la vejiga, cólicos nefríticos, enfermedades del hígado, cólicos hepáticos, reumatismos, gota. enfermedades de las articulaciones.

No confundir las legítimas Sales de Vittel con otras preparaciones de componentes similares no extraídos de las Aguas de Vittel. Cada caja contiene doce tubos para doce litros de agua

Pedir folleto gratuitos a SALES DE VITTEL, Casilla 1495, Valparaíso.

LA RUEDA FINAL DEL CAMPEONATO PANAMERICANO DE AMATEURS

SE EFECTUARA ESTA NOCHE EN BUENOS AIRES.—ENTUSIASMO QUE DESPIERTAN ESTAS COMPETENCIAS.— ¿VENCERAN AHORA LOS NORTE-AMERICANOS?— ACTUARA EL CHILENO VELOSO.

Esta noche se efectuará en Buenos Aires en el Teatro Coliseo la rueda final del Campeonato Pan Americano de Amateurs, entre el equipo formado por los boxeadores suramericanos y los campeones de Estados Unidos.

Las competencias de esta noche han despertado enorme entusiasmo en los círculos deportivos y sociales de la capital argentina, pues el triunfo obtenido por los pugilistas suramericanos en la primera rueda ha levantado el espíritu de los nuestros y los muchachos esperan volver esta noche a repetir su hazaña de la primera rueda.

EL PROGRAMA

El programa oficial para esta noche es la segunda rueda final del Campeonato Pan Americano de Box Amateurs, es el siguiente:

Categoría mosca: José Ubeda, argentino v. Lawrence Lyons, norteamericano.

Categoría peso medio liviano: Héctor Méndez, argentino v. Charlie Holleran, norteamericano.

Categoría peso medio: Hugo Meliante, uruguayo v. Arthur Flyn, norteamericano.

Categoría peso pesado: Ignacio Veloso, chileno v. Stanley Simmons, norteamericano.

¿VENCERAN LOS NORTEAMERICANOS?

Con la victoria de los suramericanos en la primera rueda del campeonato, se hace interesante un pronóstico sobre los probables ganadores de esta noche, pero se dice que los yanquis tienen su fuerza en la categorías que se disputarán esta noche. Sin embargo se estima que no es tan bravo el león como se pinta, y se confía en que el chileno Veloso obtenga una victoria, junto con Héctor Méndez, argentino. En las dos categorías restantes estarán asegurados los norteamericanos.

UN MATCH A DIEZ ROUNDS SE EFECTUARA ESTA NOCHE EN "LOS TIEMPOS" B. C.

LUIS SALINAS Y JOSE CARRERA SERAN LOS ENCARGADOS DE ESTE ENCUENTRO

Esta noche, en el gimnasio de Los Tiempos B. C., San Francisco 1120, se efectuará un buen programa pugilístico a base del match a 10 rs. entre los profesionales de peso medio liviano J Césoaeryar diez---f dio liviano José Carreras y Luis Salinas.

Los encargados de la concertación de los encuentros que se realizan semanalmente en esta sala, han trabajado con todo interés en la programación de los encuentros de esta noche en la cómoda sala de la calle de San Francisco.

Los matchs que se han concertado para esta noche son todos de interés y han sido elegidos los mejores elementos de los centros amigos y de esta institución.

LOS PRELIMINARES

Los preliminares de esta noche serán los siguientes:

Tres rounds entre Antonio Ramírez, de Los Tiempos, con Manuel Figueroa.

Tres rounds, entre Segundo González, de oLs Tiempos, con Segundo Jara, del R. Franco.

Cuatro rounds, entre Alfredo Tapia de Los Tiempos, con Eugenio Suárez, del R. del Canto.

Cuatro rounds, entre Adolfo Arancibia, y Guillermo Díaz.

Cuatro rounds, entre Manuel Maturana y Gabriel Reyes, ambos de Los Tiempos.

Cinco rounds entre Arturo Iglesias, de Los Tiempos, con Orlando Leiva, del Santander.

Match de semi-fondo a cinco rounds entre los aficionados Wadi Sedan, del V. Sala y Ernesto González, del G. Contreras.

EL MATCH DE FONDO

El encuentro de fondo, a diez rounds, será una lucha del más alto interés, pues los profesionales encargados de él son muchachos de méritos.

Carrera, que es profesional porteño, es vencedor de Aquiles Marchant, y muchos otros profesionales de conocidos méritos.

Su contendor, Luis Salinas, es un profesional de actuación destacada, contando con victorias sobre hombres de sobresalientes méritos.

Las localidades para esta velada serán a precios populares.

JUAN ROJAS B. C. — Cítase en San Francisco 1120 de 4 a 5 P. M., a los señores Manuel Cerpa, Luis Jiménez, Luis Benítez, Jorge Torres, Ernesto Mandiola, Oscar Glaverini, Enrique Glaverini, Luis González.

Ruégase la asistencia por haber asuntos importantes que tratar.

CUATRO PROFESIONALES ARGENTINOS SE PRESENTAN ESTA NOCHE EN EL HIPPODROME CIRCO

DOS ENCUENTROS CON DECISION COMPLETAN EL VARIADO PROGRAMA.— MARIO VALDES Y DOMINGO MUÑOZ HARAN EL MATCH DE FONDO A DIEZ ROUNDS

Esta noche en el Hippodrome Circo se realizará un programa variado y novedoso a base de la presentación de los profesionales argentinos Julio Mayona, Eustaquio Peralta, Roberto Delfino y Alfredo Porzio, que desde hace algunos días se encuentra en ésta de paso al Perú, de donde seguirán viaje a Nueva York a cumplir algunos contratos de pelea.

En los círculos pugilísticos se nota una marcada curiosidad por presenciar la presentación de estos elementos, ya que algunos de ellos tienen pendiente contratos de pelea con hombres de nuestros rings.

Mayona, el peso liviano, deberá pelear el 20 del presente con Luis Gómez, y posiblemente se logre concertar hoy el match entre el peso medio Peralta con Eladio Herrera, el cubano llegado hace algunos días. También se habla en los círculos pugilísticos de un posible match entre Delfino y Duque Rodríguez.

Por esto nuestros aficionados han manifestado su interés por conocer a los profesionales aludidos, pues en esta forma se evitará de ofrecerle a los entendidos encuentros donde un hombre traído del extranjero, resulta después que no corresponde en debida forma a sus antecedentes.

Los aficionados tendrán esta vez la oportunidad de conocer a cada uno de estos elementos y para cuando actúen, se sabrá la capacidad pugilística de los rivales.

JULIO MAYONA

Este profesional, peso liviano se inició hace sólo un año en el profesionalismo, logrando de inmediato colocarse entre los mejores hombres de su peso de la vecina República.

Mayona es un muchacho joven, que posee no sólo buenos conocimientos, sino que su estilo es elegante y seguro.

EUSTAQUIO PERALTA

El peso medio Eustaquio Peralta, cuenta en la Argentina con victorias que lo han indicado como uno de los más sobresalientes pesos medios de la nueva generación.

No hace mucho tiempo Peralta venció por puntos a Víctor Contreras y una de sus mejores peleas es la que sostuvo con Bruno Grattini, actual campeón de Europa en su peso, ante quien hizo Peralta una hermosa pelea perdiendo escasamente por puntos.

ROBERTO DELFINO

El peso pesado es vencedor del italiano Badbaresi y Galusso, ambos por K. O. Es pugilista joven, de noventa kilos de peso y poseedor de conocimientos profundos del arte pugilístico.

ALFREDO PORZIO

Porzio es actualmete campeón suramericano de peso pesado, título que conquistó reglamentariamente, después de haber hecho en la Argentina varios encuentros que le dieron chance para desafiar a Romero.

Nuestros aficionados conocen las condiciones de este pugilista desde cuando actuaba de aficionado.

EL MATCH DE FONDO

El encuentro de fondo de la velada será entre los profesionales del peso pluma, Mario Valdés y Domingo Valdés, que pelearán diez round revancha en competencia por el Campeonato de la Cooperativa Vi licia.

Estos muchachos hicieron ha algunos días solamente una pel de bastante interés, sin lograr tarse ventajas, siendo declarado match en empate.

Dos preliminares completarán programa.

EL PROGRAMA

El orden del programa será el guiente:

Preliminar a seis round entre Joh Bull y Manuel Salinas.

Presentación a cuatro rounds en tre Julio Mayona y Eustaquio P ralta.

Presentación a cuatro rounds en tre los pesos pesados Roberto De fino y Alfredo Porzio.

Match de fondo a diez rounds en tre Mario Valdés y Domingo M ñoz, ambos pesos pluma.

EL PESAJE

El pesaje de reglamento para profesionales que harán peleas decisión se efectuará, como de tumbre, a las 11 de la mañana la Federación de Box de Chile.

Ofrecemos en Venta

800 PROPIEDADES EN SANTIAGO

....Que hemos seleccionado entre muchísimas otras y conseguido de sus dueños, su más bajo precio.

DESDE $ 10,000 HASTA $ 500,000

Tenemos, de verdadera ocasión; casas de habitación, habitación con renta, casas-quintas, chalets, sitios, y casas y edificios apropiados para toda industria.

Antes de comprar o vender, visite usted nuestras oficinas: SECCION PROPIEDADES.

CIA. NACIONAL DE COMERCIO Y PROPIEDADES LTDA.

AGUSTINAS 1199, ESQUINA MORANDE

Hoy se inaugura el Gimnasio Coronel Ibáñez

Formado por el segundo escuadrón de carabineros de la estación Alameda, se inaugurará hoy a las doce del día el Gimnasio Coronel Ibáñez, institución que será dedicada a la práctica de todos los ejercicios de gabinete.

La inauguración se celebrará con una fiesta pugilística y un almuerzo que se servirá en el Cantón del Escuadrón de Carabineros, en la calle Borja.

PRUEBE UD. LOS CIGARRILLOS

CORRIENTES 20 cts ORO ESPECIALES 40 cts

M. R.

Cabeceados Papel MAIZ

CIA CHILENA DE TABACOS

Un beneficio merecido

El Miércoles próximo se realizará en el Teatro Imperial, San Diego pasado Avenida Matta, una función de beneficio el profesional Adolfo Podestá, que en la actualidad se encuentra gravemente enfermo y deberá someterse a una delicada operación, para lo cual deberá ir a Italia.

Se cuenta para ese día con un programa artístico de primer orden, sobresaliendo los números a cargo de Ester Martínez, Rojas Gallardo, Los gauchos argentinos, Los compadres huasos y otros.

LOS ENCUENTROS DE ESTA NOCHE EN EL MEDIDORES.—Esta noche, a las 9 1|2 P. M. se efectuará en el ring del Medidores, calle de San Pablo 1670, una interesante velada boxeril, en la cual sobresale el match de fondo a cinco rounds entre Wadi Sedan, representante del Vicente Salazar B. C. y Manuel Pérez, valiente peso liviano del Medidores.

A continuación insertamos el programa completo:

Match a 4 rounds entre Alejandro García v. Luis Muñoz.

Match a 4 rounds entre Luis Contreras v. Moisés Bravo.

Match a 4 rounds entre Sergio Marín y Arturo Contreras.

Match a 5 rounds entre Rudecindo Vidal y Moisés 2.o López.

Match de semi fondo a 5 rounds entre Rigoberto Sepúlveda v. Fernando Castillo.

Match de fondo a 5 rounds entre Manuel Pérez v. Wadi Sedan.

EL PROGRAMA DE ESTA NOCHE EN EL RODOLFO JARAMILO B. C.

EL MATCH DE FONDO A CARGO DE LORENZO COLL Y ALBERTO CORNEJO

Un programa variado e interesante será el que se efectuará esta noche en el cómodo local del Centro Rodolfo Jaramillo, en el interior de los andenes de la Estación Alameda.

La comisión a cargo de la confección del programa de esta noche ha trabajado con todo entusiasmo con el fin de reunir a los más sobresalientes elementos de esta institución y otras de la capital.

Tanto los preliminares como el match de fondo, son todos encuentros que han de lograr entusiasmar a los aficionados que asistan, pues son cada uno muchachos de un reconocido cartel y una bien merecida fama.

LOS PRELIMINARES

Los encuentros preliminares son los siguientes:

Filadelfio Silva hará un match a cuatro rounds con Ernesto Figueroa, dos muchachos que cuentan con grandes simpatías, por sus prendas de agresividad y valentía.

Alberto Ravets y Carlos Silva harán cuatro rounds, que seguramente serán movidos.

Elizaldo Salgado y Angel Fuentes, tienen a su cargo el tercer match de la noche a cuatro rounds.

El semi fondo ha sido encomendado a Egidio Pacheco, uno de los favoritos del público que asiste a este gimnasio. Tendrá como rival a Víctor Zúñiga.

EL MATCH DE FONDO

El encuentro de fondo será entre Lorenzo Coll con Alberto Cornejo, dos de los mejores exponentes del peso pluma.

Coll, es ex campeón de la Asociación de peso gallo, donde logró levantarse un merecido prestigio y su contendor es el más sobresaliente elemento del Jaramillo en la categoría de los pesos plumas.

Para esta velada el Centro ha fijado precios populares.

LA INTERESANTE VELADA DE ESTA NOCHE EN EL CENTRO LOS SPORTS.—La matinée de mañana.— El carnet pugilístico que presenta esta noche este Centro es del más alto interés. Se trata de una selección interna en la cual se clasificarán los campeones del año.

Damos a continuación los aficionados que cruzarán guantes en tal sentido:

En el peso mínimo: Julio Hernández con Humberto Guzmán.

En el peso mosca: Carlos Rojas con José Cajales.

En el peso gallo: Germán Carter con Guillermo Salinas.

En el peso pluma: Guillermo Saavedra con Francisco Allendes.

En el peso liviano: Alberto Castro con Carlos Ponce.

La velada comenzará con dos preliminares.

Los amateurs que conocen a los muchachos nombrados tendrán que decir que la velada es regio, como se dice en jerga pugilística.

LUIS DEMARCO.—Cítase para esta tarde a las seis en la Redacción de Box de "La Nación" al profesional Luis Demarco.

BUICK

ULTIMO MODELO MASTER, VENDO POR VIAJE

Tratar:

Bascuñán 1491

SECCION Compra-Venta

Miguel Fuenzalida B.

NECESITO ARRENDAR CHACRA ALREDEDORES DE SANTIAGO

PAGO BUEN CANON

Mínimun: 30 Cuadras. Más antecedentes en

1061 MONEDA 1061

MUEBLES

de todas clases, precios sumamente bajos y con GRANDES FACILIDADES DE PAGO, vende:

MUEBLERIA LA REPUBLICA

SANTO DOMINGO 1026

Consulte nuestros precios

CLUB ALEMAN

CATEDRAL N.o 1049

Lunes 17, a las 6.30 P. M.

2.o RECITAL de Piano y Canto

Von SCHEELE VIDOR

BRAHMS, SAINT SAENS, DVORAK, VIDOR

ENTRADAS: $ 10.00

EN LA CASA GRIMM & KERN

Piano de Concierto GROTRIAN STEINWEG

Artículos fotográficos

Agfa

Bayer

Rietzschel

Películas, Papeles: "Trigal" y "Bromid"

Placas, Películas y demas artículos

Cámaras y Optica

Auto Dodge especial

Gran oportunidad, carrocería gran sport colocada y otra carrocería Sedan de repuesto, motor excelente, se vende por ausentarse su dueño.

RAZON: ROSAS N.o 1260

Perfumes Orientales de Bichara

Paris

LA PERFUMERIA QUE USA EL MUNDO ELEGANTE ACABA DE RECIBIRLA

"LA VILLE DE NICE"

HUERFANOS 946

Almorranas (Hemorroides)

requieren un tratamiento cuidadoso. El UNGUENTO PAZO es el remedio más eficaz que se conoce hasta el día para el tratamiento de las Almorranas simples, sangrantes, con picazón o externas. Una o dos cajitas bastan. La firma de E. W. GROVE se halla en cada cajita.

Alcanfor 1.58 Gramo Zincóxido 1.44 Gramo

Acido fénico 0.79 " Cosmolina 22.23 "

Bálsamo de Perú..1.31 Gramo

TURF

LOS TRABAJOS EFECTUADOS EN LA MAÑANA DE AYER EN EL CLUB HIPICO

(PISTA DE ARENA)

Itch Dien,

montado por P. Silva, pasó 1,200 en 1.19.

Wu-Li-Chang,

montado por C. Guerra, trabajó 1,400 metros en 1.31 2|5; siguió hasta completar la vuelta en 2.13 2|5.

Don Berto,

montado por P. P. Quezada, largó 1,2000 metros en 1.23 3|5.

La Pingüina

manejada por W. Fuentes, movió 600 metros en 39.

Jorquera,

montado por A. Aránguiz, y Peebles, por E. Molina, pasaron 700 metros en 49. Llegaron iguales. Después de un descanso repitieron la misma distancia en 47. Nuevamente llegaron iguales.

Weyler

montado por L. Bravo, pasó 1,000 metros en 1.7 2|5; después de un descanso repitió la misma distancia en 1.10 4|5.

Oreste,

montado por R. Rice, pasó 1,200 metros en 1,19.

Bluette

montada por C. Guerra, pasó 700 metros en 46 2|4; después de descanso repitió 500 metros 31.

Tartana

montada por un aprendiz, 600 metros en 40.

La Décima,

montada por un aprendiz, 800 metros en 54 1|5.

Vancouver,

montado por C. Guerra, largó 1, metros en 1.35; después de descanso repitió 1,000 en 1.7

Manchego,

montado por un aprendiz 1,200 metros en 1.20 3|5.

Melibea,

montada por L. Muñoz, atropelló 700 metros en 46 1|5; después de un descanso repitió igual distancia en 46.

LOS TRABAJOS EFECTUADOS EN LA MAÑANA DE AYER EN EL HIPODROMO CHILE

(PISTA PESADA)

(MANO DEL CHILE)

Itria

montada por R. Ubilla y Güira por N. Oteiza pasaron 400 metros en 26.

Eclicse

montado por M. Rojas pasó 800 metros en 53 2|5.

Sixpence

montado por un aprendiz pasó una vuelta al carrerón en 1.53 1|2.

Maravedí

montado por G. Valencia pasó 1,000 metros en 1.10 2|5.

La Perichole

montada por L. Soto pasó 600 metros en 39 2|5, después de un descanso repitió en 40.

Full

montado por un aprendiz pasó 600 metros en 43 a voluntad.

Flingot

montado por L. Soto pasó 400 metros en 27 1|5.

Bat

montado por un aprendiz pasó 600 metros en 39.

Predilecta y Anitra

montadas por aprendices pasaron 600 metros en 39 3|5.

(MANO DEL CLUB)

Zancajo

montado por C. Santelices pasó 1,200 metros en 1.21.

Leoncito

montado por L. A. Morgado pasó una vuelta en 1.40 4|5.

Monmartre

montado por S. Villanueva y Chateau Latour por P. Olguín pasaron 600 metros en 36 4|5.

Querella

montada por P. Olguín pasó 1,0 metros en 1.7 1|5.

PISTA LIVIANA

Peyuco

montado por G. Valencia pasó metros en 51 1|5.

Kid

montado por un aprendiz pasó 1,1 metros en 1.13 2|5.

Agua Verde

montada por un aprendiz pasó metros en 37 4|5.

Después de un descanso repitió 400 metros en 26.

María Vescera

montada por L. Orellana y Melodía con aprendiz pasaron 600 metros en 38; después de un descanso repitieron en 38 2|5.

Hircanie

montado por C. Pombet pasó metros en 37 3|5.

Tumbo

montado por C. Sagredo pasó una vuelta en 1.40 2|5.

Jacobino

montado por P. Olguín pasó 1,0 metros en 1.3 3|5.

Dominó

montado por S. Villanueva y Epatant aprendiz pasaron 400 metros en 26 1|5; después de un descanso repitieron 200 metros en 12 3|5.

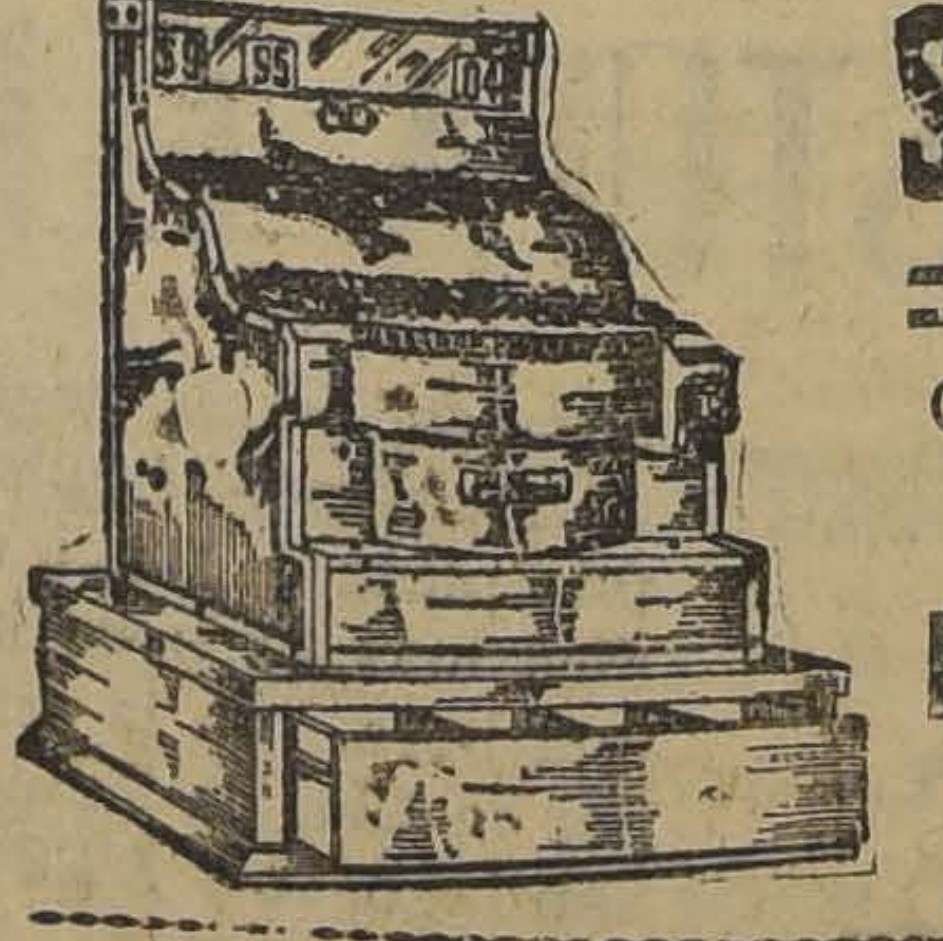

St. LOUIS

Caja Registradora de bajo precio

FOLSCH y Cía.

AGUSTINAS 1074

Sin compromiso de compra, sírvanse decirme cómo una "Registradora St. Louis", evita errores, pérdidas, disgustos con mis clientes y aumenta mis utilidades.

NOMBRE...

DIRECCION...

NEGOCIO...

Recorte y envíenos el cupón adjunto: CASILLA 3787.

FOOT-BALL

LA IMPORTANTE CONTIENDA DE MAÑANA POR LA COPA CHILE

EL INTERNADO Y EL UNION DEPORTIVA ESPAÑOLA SE ENFRENTARAN EN EL ESTADIO SANTA LAURA

Una reunión footballística de positivo interés se ofrecerá a nuestros aficionados en el día de mañana en la cancha de Santa Laura, con motivo de la contienda que sostendrán los cuadros superiores de la Unión Deportiva Española y del Internado, instituciones que en la competencia de la Copa Chile de la Asociación Santiago, ocuparon el año pasado el primero y segundo lugar, respectivamente, después de haber hecho excelentes presentaciones frente a los elencos que figuran en esta interesante competencia.

Nuevamente, tendremos ocasión de presenciar un match en que hombres de la talla de Legarreta, Vásquez, Lapiedra, por parte del cuadro ibérico y de Urrutia, Worm, Fuenzalida, por parte del cuadro estudiantil, elementos a los cuales han venido agregarse jugadores de reconocidos méritos tales como Alsina, Ronchera, Recart, Gaona, Gajardo y Araya, harán una exhibición más de sus conocimientos del popular deporte.

Tradicional ha sido, entre estos cuadros, la caballerosidad y refinada competencia a que han dado lugar sus diversos encuentros, que siempre se han visto prestigiados por concurrencias numerosísimas, las que, en verdad, no han salido en ningún momento defraudadas de las expectativas cifradas en estos contendores que siempre han realizado lances en que los antecedentes anotados han sido su principal característica.

Por otra parte, es necesario hacer notar, que los considerables refuerzos que han experimentado en sus diversas líneas con la inclusión de los nuevos elementos a que nos hemos referido, ha de ser sin duda, un factor más para que esta brega lleve al campo de Santa Laura, el público tanto o más numeroso que el de otras ocasiones.

Para completar la reunión, se efectuará un interesante preliminar, por la Copa Schmidt de la Asociación Santiago y que estará a cargo del cuadro español que milita en esta competencia y de otro excelente conjunto.

El Colo-Colo y sus próximos intercities-clubs-matchs

Dos importantes lances se verificarán próximamente en esta capital con intervención del invicto Colo-Colo.

El Domingo 23 actuará contra el Cemento Melón de Calera, Club que venció últimamente al Santiago F. C. y que el año último venció al La Cruz y al Wanderer.

El Domingo 30 intervendrá frente al Wanderer de Valparaíso.

Ambos encuentros se verificarán en la cancha Independencia N.o 1 (Barcelona).

LIGA DE FOOTBALL DE YUNGAY. — Esta Liga dará comienzo a las partidas oficiales de la temporada, mañana en la cancha La Cámara, situada en Carrascal.

En la mañana, hora 10 A. M., Franke Júllian III v. Juvenil Obrero III. Arbitro señor Lisandro Troncoso. Director de turno, señor Pedro González.

En la tarde, a las 2 P. M., La Cámara I v. Juvenil Obrero I. Arbitro señor Luis Cerda. Director de turno, señor Julio Guzmán.

Juventud Yungay II v. Círculo Católico II. Arbitro, señor Dionisio Cerda. Director de turno, señor Agustín Espinoza.

Director general para estas partidas, el señor Juan Fuenzalida.

POR EL TROFEO ALFREDO IRARRAZAVAL

JUGARAN MAÑANA EL BADMINTON Y EL MAGALLANES

Una buena tarde deportiva se verificará mañana en la cancha que el Magallanes pose en Independencia 1499, con motivo del match concertado entre el cuadro de honor de esta institución y el de igual categoría del S. Badminton, en competencia del trofeo Alfredo Irarrázaval.

Los conjuntos se presentarán así:

Magallanes

Salleres

Ernst, Cassuni

A. Díaz, Silva, Aravena

Guerra, Molina, Ortega

Jodoy Riquelme

O

Carvallo Silva

Morales, Bollo, Sepúlveda

Adriazola, Castelblanco, Riquelme

Hurtado, Fletcher

Cavallone

Badminton

Reservas: por el Magallanes: Moreira, Valde, Poblete y Frías y por el Badminton: Campos, García y Urrutia.

Dada la categoría de los jugadores que intervendrán, el lance promete tener un lucido desarrollo.

De preliminar jugarán los segundos cuadros.

LIGA DE FOOTBALL DE LA VICTORIA. — Por acuerdo del directorio, han sido suspendidas las partidas oficiales de mañana, a fin de efectuar ese día partidas de selección, con el objeto de formar cuanto antes el equipo representativo de la Liga.

Para este efecto, se cita a la cancha de Malloco a los siguientes jugadores: Carlos Maureira, Roberto Rodríguez, Albino Cartagena, Miguel Valenzuela, Heriberto Guzmán, José C. Orellana, Carlos Cerón Gabriel Castillo, José Vargas, Diego Vega, Alberto Erazo, José D. Campos, Juan Ovalle, Tomás Codoseo, Humberto Lira, Cenobio Codoseo, Ernesto Coloma, Juan Bello, Manuel Villarroel, Carlos Cavieres, Herminio Vargas, César Rodríguez y Estéban 2.º Johns.

La hora de citación es a las 2.30 P. M. y según acuerdo vigente la inasistencia será castigada con suspensión del jugador afectado, por una partida oficial.

Liga Bancaria de Football

COMPETENCIA COPA HELFMAN

Lances que se verificarán hoy:

Muzard y Cía. contra Compañía Chilena de Electricidad Lda. Referee, Roberto Barrueto. Cancha Campos de Sports de Ñuñoa. Hora: 2 1|2. Director de cancha, señor Antonio Almarza.

Raab Rochette y Rocca contra E. Delporte y Cía. Referee, Baltazar Bustamante. Cancha, Campos de Sport de Ñuñoa. Hora: 2 1|2. Director de cancha, señor Santiago Bertossi.

Huth y Cía. contra Compañías de Seguros. Referee, Luis J. González. Cancha de Sports de Ñuñoa. Hora: 2 1|2 P. M. Directrr de cancha, señor Jorge Quevedo.

The Chile Telephone contra Morrison y Cía. Referee, Alfredo Tobar. Cancha de Sports de Ñuñoa. Hora: 2 1|2 P. M. Director de cancha, señor Jaime Muñoz Varas.

Trabajos de herrería mecánica, pintura, carpintería, electricidad, radiadores, tapicería y calderería, EFECTUA GARANTIDOS.

CARAGE GIBBS & Co.

San Miguel 142

15—M

SENORITA TAQUIGRAFA

EN INGLES Y CASTELLANO

Diríjase con todos datos a

Casilla 106-D, Santiago

M—15

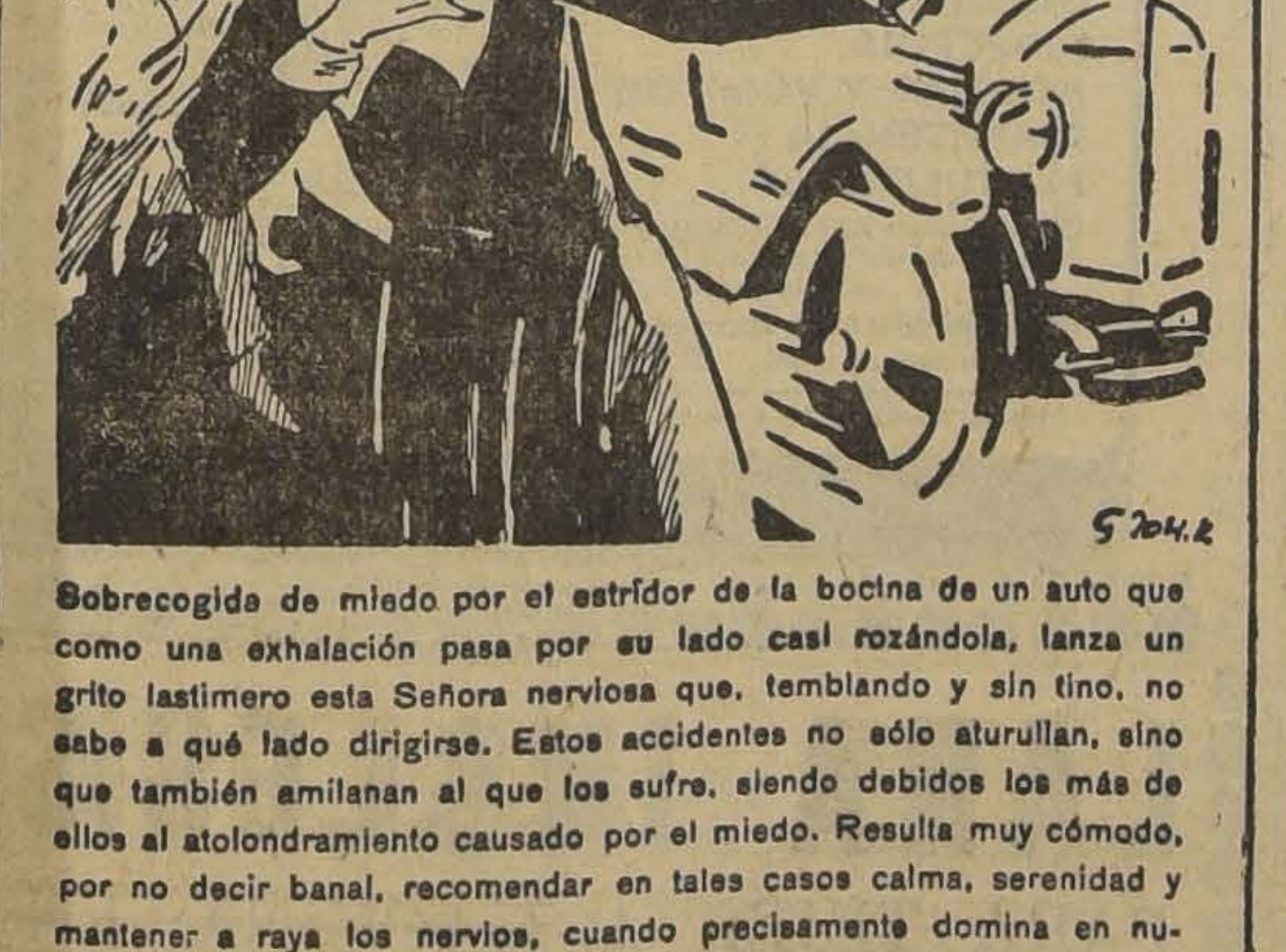
¿Está Vd. nervioso?
G. Zok. R.

Sobrecogida de miedo por el estrídor de la bocina de un auto que como una exhalación pasa por su lado casi rozándola, lanza un grito lastimero esta Señora nerviosa que, temblando y sin tino, no sabe a qué lado dirigirse. Estos accidentes no sólo aturullan, sino que también amilanan al que los sufre, siendo debidos los más de ellos al atolondramiento causado por el miedo. Resulta muy cómodo, por no decir banal, recomendar en tales casos calma, serenidad y mantener a raya los nervios, cuando precisamente domina en nuestra época la irritabilidad nerviosa como sello característico de la generación actual. El continuo ajetreo, los sports y la enconada lucha por la existencia son el mejor terreno para el arraigo de la nerviosidad, resultando a la larga insuficiente la sola fuerza de la voluntad para atajar sus estragos. En semejantes condiciones debemos a toda costa procurar

calmar y reforzar los nervios con el uso del

BROMURAL «KNOLL»

de eficacia no superada en los estados de angustia, agitación del ánimo, irritabilidad nerviosa, vértigo, insomnio, etc. Pasan de 400 las publicaciones científicas y menciones literarias de la prensa médica que recomiendan el bromural de la firma Knoll A.-G., de Lúdwigshafen del Rhin (Alemania), tanto por su infalible eficacia como por su perfecta innocuidad. — Hállase de venta en todas las mejores farmacias en tubitos de vidrio de 10 y de 20 tabletas.

(A monobromoisovalerylcarbamido y almidón).

LAS REUNIONES QUE ANUNCIA PARA MAÑANA LA LIGA METROPOLITANA

Conforme al calendario publicado de los encuentros que ha fijado la Metropolitana para el Domingo próximo, hacemos un resumen de las reuniones que se perfilan de mayor interés.

EN LA CANCHA DE LOS INGLESES

En la cancha que los ingleses poseen en Seminario esquina de Bilbao, se verificarán los encuentros entre el Capitán Prat y Gold Cross y el segundo de éste contra el de igual categoría del English.

El Gold Cross y el Capitán Prat definen el puesto de honor del Campeonato de Apertura de la Liga y considerando ser estos clubs los finalistas de una competencia en que han intervenido más de veinticinco equipos de primera categoría, es de presumir que su encuentro revista caracteres de alto interés.

Como preliminar, a la 1.30 P. M., deben actuar el English II y Glod Cross II, de la competencia de segunda serie.

EN LA CANCHA DE LOS CATALANES

La cancha del Deportivo Barcelona, ex-Independencia N.o 1, será escenario del encuentro entre el aguerrido Colo-Colo contra el Germinar, clubs que actúan en la serie A. de la división máxima.

El sólo hecho de que sea el Colo-Colo el que intervenga en esta reunión y que tenga por contendor al Germinar, club que era uno de los pedestales de la Liga Santiago y que se fusionó con el Primavera F. C. de los registros de la Metro, para intervenir en sus competencias, hace creer que el lance será bueno.

Por la mañana, a las 10.30, jugará el Gold Cross III y el Barcelona III.

EN EL PATRONATO DE SANTA FILOMENA

Los primeros y segundos cuadros del Morning Star y Small Star son los que tendrán a su cargo la reunión anunciada en la cancha del barrio Santa Filomena.

Estos clubs de la vieja generación tienen conquistado un sólido prestigio en nuestras esferas deportivas y después de largos años vienen a encontrarse en el terreno deportivo. En las filas de la Metroliga han desarrollado una excelente campaña y actualmente se encuentran en inmejorables condiciones de eficiencia por lo que no es aventurado creer que su encuentro resultará brillante.

EN LOS CAMPOS DE SPORTS DE ÑUÑOA

En las tres canchas del estadio de Ñuñoa se verificarán simultáneamente doce partidos oficiales entre los cuales sobresalen en importancia los que se desarrollarán por la tarde en la cancha principal y que estarán a cargo del Nacional y Unión Chilena que harán el preliminar y el Audax Italiano con Eleuterio Ramírez, como fondo.

La actuación de estos 4 clubs en nuestras canchas ha sido sobradamente conocida y siempre sus presentaciones han sido del mayor agrado.

Igualmente jugarán el Unión con Santiago Rangers, el Victoria Nacional de Puente Alto con el 1.o de Mayo Juvenil, el Jorge Melendez contra Victoria de Chile, etc., etc, partidos que logran entusiasmar a nuestros aficionados.

En resumen, las reuniones de la Metropolitana son de interés y estimamos que serán presenciadas por los amantes del buen football.

VALPARAISO FERROVIARIO (2) v. WANDERERS (1). — En el lance oficial de la Liga de Valparaíso, jugado el Jueves último en el Valparaíso Sporting Club, el Valparaíso Ferroviario I venció por 2 goals contra 1 al Wanderers I.

"GUILLERMO GUZMAN" v. SPORTS FRANCAIS". — Anteayer jugaron estos equipos en la cancha Santa Filomena, por la competencia ordinaria de la Liga Infantil, terminando con el triunfo del Sports Francais por 1 goal contra 0.

GIMNASTICO v. SOL DE MAYO — Para mañana en esta cancha se jugará este partido de estos poderosos conjuntos que militan en la Asociación Santiago en las Copas República y Chile respectivamente.

Se principiará con un preliminar entre los segundos equipos a las 2 P. M.

TIRO AL BLANCO

CONCURSO DE TIRO.—Mañana a las 2 P. M. se efectuará en el Polígono de la Escuela Militar, Av. Luis Cousiño, entre Av. Pedro Montt y Rondizzoni, la inauguración de las actividades sportivas de la Sociedad Nacional de Tiro al Blanco y Deportes Gendarmería de Prisiones con el siguiente programa:

Diana por la banda, discurso por el presidente de la Sociedad, señor don Francisco 2.o Rivera Z., carrera de 100 metros, lanzamiento de la bala, carrera de 200 metros, lanzamiento del dardo, caminata de 2,000 metros, match de football entre los equipos de la Penitenciaría y de la Cárcel, números extraordinarios, tiro al blanco por los socios, discurso del presidente honorario de la Sociedad, mayor don Pedro Bravo Espinosa; repartición de premios a los vencedores.

La fiesta será amenizada por una banda militar.

CITACIONES

Badminton F. C. — Junta general para hoy, a las 7 P. M., en Huérfanos 874.

Tabla: finanzas.

Orompello F. C. — Directorio y capitanes de los tres equipos para hoy a las 5.30 P. M., en San Pablo 1678.

Nacional F. C. — Junta general para hoy, a las 9.30 P. M., en la secretaría de la Liga Metropolitana, Estado 363.

Tabla: próximo beneficio y paseo del 21 a Los Andes.

Centro Deportivo Alfredo Rossi. — Junta general para hoy, a las 9 P. M., en Arturo Prat N.o 1448.

Coronel Ibáñez F. C. — Junta general para hoy, a las 9 P. M., en Avenida Italia 1598.

Moderna F. C. Adultos e Infantiles. — Junta general extraordinaria para hoy, a las 5.30 P. M., en Herrera 777, altos.

Magallanes F. C. — Junta general para hoy, a las 5.30 P. M., en la cancha.

Eleuterio Ramírez F. C. — Junta general para hoy, a las 4 P. M., en el local de costumbre.

Remington F. C. — Junta general para mañana, a las 9.30 A. M., en Rosas 1049.

Guillermo Guzmán Infantil F. C. — Junta general para hoy, a las 5.30 P. M., en Melchor Concha 7.

FABRICACION DE CAJONES

Y JABAS PARA FRUTAS

Tenemos para entrega inmediata Cajones Vineros y Litreros.

"LA REPUBLICA"

BARRACA Y FABRICA

DOMEYKO 2354.— TELEFONO 182, PARQUE

La Exposición de la Ford Motor Company

HA CONSTITUIDO LA NOTA ALTA DE LA SEMANA AUTOMOVILISTICA

El Sábado último, con asistencia del Presidente de la República, se inauguró oficialmente la exposición de modelos Ford y Lincoln de la Ford Motor Company, en el Edificio Díaz.

El Primer Magistrado, después de recorrer minuciosamente el elegante local, declaró a los jefes de la firma que era la mejor exposición a que había concurrido y manifestó sus anhelos de visitar en fecha próxima la fábrica que en la calle Exposición posee la Ford Motor, interesado como está de conocer todas sus actividades como también las condiciones en que laboran los obreros en el progreso de la firma.

Durante el curso de la semana miles y miles de personas, entre las que se ha destacado la presencia de distinguidas familias de nuestra sociedad, han podido admirar la labor desarrollada por los jefes de la Ford al hacer una exhibición tan acabada de sus nuevos modelos, los cuales han sido muy del agrado del público por su comodidad, elegancia y buen gusto.

La exposición continuará abierta al público hasta el 20 del presente mes

CONSTITUCION F. C. I Y II CON TRICOLOR ROYAL I Y II. —Mañana se llevará a efecto en la cancha Manuel Acevedo estos lances por la competencia de la Liga Nacional Obrera.

Los segundos equipos jugarán a las 8.45 A. M. y a la 1.45 P. M. los primeros.

Federación de Football de Chile

El Directorio de esta colectividad sesionará mañana, a las 2 P. M. en Estado 363, a fin de continuar ocupándose del estudio de los reglamentos.

Sobre la formación de una sola Liga en Santiago

Se nos pide la publicación de la siguiente nota:

Arturo Flores C., Presidente de la Asociación de Foot-ball de Santiago, saluda atentamente al señor Presidente de la Liga Metropolitana, doctor Carlos Aguirre y, contestando su comunicación sobre una reunión para llevar a feliz término una de las finalidades del pacto de fusión del foot-ball: la existencia de una sola Liga en la capital, tiene el agrado de contestarle lo siguiente:

El Presidente de la Asociación Santiago, ha extrañado profundamente esta actitud de su amigo el Presidente de la Liga Metropolitana, doctor Carlos Aguirre; ya que, como a muchos amigos foot-ballistas les consta, el suscrito, delante de ellos, no menos de veinte veces, ha propuesto al señor Presidente de la Liga Metropolitana la formación de una sola Liga en Santiago, **lo ántes posible.** A estas insinuaciones se respondió siempre por el doctor Aguirre que era extemporáneo y que, aun cuando estaba con el Presidente de la Asociación Santiago en cuanto a la necesidad de la fusión, estimaba que, por ahora, no era posible llevarla a cabo con éxito.

Si a esto agregamos la publicidad inusitada que se le ha dado a su atenta que contesto, estarán conmigo, o más bien dicho, con el Presidente de la Santiago, todos los foot-ballistas en que, como es novicio en cuanto a dirigente footballista, no atine a comprender a qué se debe este cambio tan brusco de opinión y le asalten, en consecuencia, justos temores de que se trate de una maniobra **macuca,** tan propia de nuestros viejos dirigentes footballistas, entre los cuales se encuentra, desgraciadamente, mi estimado amigo el doctor Aguirre, Presidente de la Liga Metropolitana.

El Presidente de la Asociación Santiago queda esperando una ampliación a su atenta del 12.

EXCURSIONISMO

CUERPO SANTIAGO. — A las 9.30 P. M. de hoy, se reunirán los socios para celebrar la penúltima sesión de junta general del primer semestre del año. Hay para tratar en tabla, de urgencia, la celebración del octavo aniversario de esta colectividad, que como se sabe, es el 21 de Mayo.

La comisión organizadora del aniversario compuesta por los socios señores Alfredo Galleguillos, Armando Paulsen y Carlos Cerda, tiene organizado un programa vasto e interesante para la celebración de la fiesta que este Cuerpo ofrece anualmente a sus asociados y representantes de colectividades congéneres, figurando entre los números, deportes, concursos literarios, bailes íntimos y otros actos sociales y culturales, en donde darán su asistencia las señoritas socias.

Mañana, a las 9 A. M., se procederá como los anteriores, a desarrollar el tercer torneo atlético interno entre los socios que hasta el momento hayan participado en las diversas pruebas, haciéndose a su vez las eliminatorias correspondientes.

CICLISMO

ROYAL CLUB CICLISTA. — Mañana se verificarán en el Velódromo Santa Laura, las carreras entrenadas por motos, organizadas por este club.

Las inscripciones se reciben donde el señor Francisco Juillet y en el velódromo, atenderá el señor Romualdo Leiva.

BASKET-BALL

CUERPO JORGE MATTE. — Hoy habrá práctica de basket-ball, tanto para la sección femenina, como para los socios desde las 2 1|2 P. M., en la cancha ubicada en Concepción 1366. El director del campo deportivo señor León Rubio ha iniciado activamente los trabajos de mejoramiento de la cancha, habiéndose iniciado ya la ejecución de varios jardines.

Hoy se inaugura el Gimnasio "Coronel Ibáñez

El segundo escuadrón de Carabineros de los Ferrocarriles inaugura hoy su gimnasio oficial con un interesante programa deportivo que se iniciará a las 12 del día.

Este Centro se ocupará de preferencia del fomento de la esgrima, habiéndose incorporado ya a la Federación de Esgrima de Chile.

En el programa figuran números de box, esgrima y football.

Asistirá a este acto el Ministro de la Guerra.

LAS CONTIENDAS FINALES POR EL CAMPEONATO DE APERTURA

SE VERIFICARAN MAÑANA EN EL ESTADIO POLICIAL

Mañana tendrán oportunidad nuestros aficionados de presenciar dos importantes encuentros finales por el Campeonato de Apertura, que ha venido Domingo a Domingo desarrollando con todo éxito, la Asociación de Basket-ball de Santiago.

Los partidos en referencias se llevarán a efecto en la cancha del Estadio Policial, que cuenta con toda clase de comodidades para ello.

Al llamado del árbitro, señor Max Maurin, se presentarán a competir por la final de la segunda división, los segundos equipos de los clubs Manuel Concha y Unión Deportiva Española, conjuntos éstos que se han preparado en buena forma para obtener la victoria.

El Manuel Concha ha vencido en este Campeonato al Jorge Matte II, quedando mediante el sorteo, para la final. El Unión Deportiva Española, ha vencido en brillantes partidos al Gath y Chaves II y Downey II, cuadros que cuentan con entusiastas jugadores.

A continuación jugarán la final de la primera división, los primeros equipos del Internacional y Asociación Cristiana de Jóvenes, los que, salvo modificaciones de última hora, se presentarán como sigue:

Internacional I.

Toro, Fantinatti

Pau, Primard, Carrasco (cap.)

O

Stutz, Izzo, Ferrando

Retamales, Urzúa (cap.)

Y. M. C. A. I

Actuarán de reservas por los diferentes equipos los señores: Erasmo López e Italo Valpreda, por el Internacional; y Lindón, Villagra, Collarte, Mackenney y Román por la Y. M. C. A.

Dirigirá este importante encuentro el señor Max Maurin, persona muy estimada en los círculos basket-bolísticos de la capital.

EL TROFEO EN DISPUTA

El ganador de este encuentro obtendrá como recompensa, la hermosa copa donada por el señor Juan Leiva, la que quedará definitivamente en poder del vencedor.

ATLETISMO

INTERCLUB EN LA QUINTA NORMAL. — Mañana a las 3 P. M., se llevará a efecto el interclub atlético entre el Rafael del Canto y el Atlético Royal, con el siguiente programa:

100 metros planos, 1.500 metros planos, salto alto, lanzamiento de la bala, 400 metros planos salto largo 5.000 metros planos y posta de 4x100.

Este interesante torneo se efectuará en la pista de la Quinta Normal y será controlado por varios dirigentes de la Asociación Atlética de Santiago.

Se disputará un premio especial, que lo obtendrá el club que resulte vencedor con el mayor número de puntos.

Los premios de la carrera a la Cisterna. — Se repartirán mañana en la secretaría del Royal, Catedral esquina de Chacabuco, a las 6 P. M., y se les dará cuenta de un importante asunto a los favorecidos con los primeros puestos.

LAWN-TENNIS

OLYMPIA TENNIS CLUB. — Esta progresista institución deportiva ha citado a su asamblea general para mañana, a las 11.30 A. M., en su chalet de la Quinta Normal, con el objeto de deliberar sobre importantes mejoras y reformas que desean introducirse.

Se procederá también a organizar los equipos que representarán al club en la competencia por divisiones, organizadas por la Asociación de Lawn Tennis de Chile, que deben iniciarse en breve.

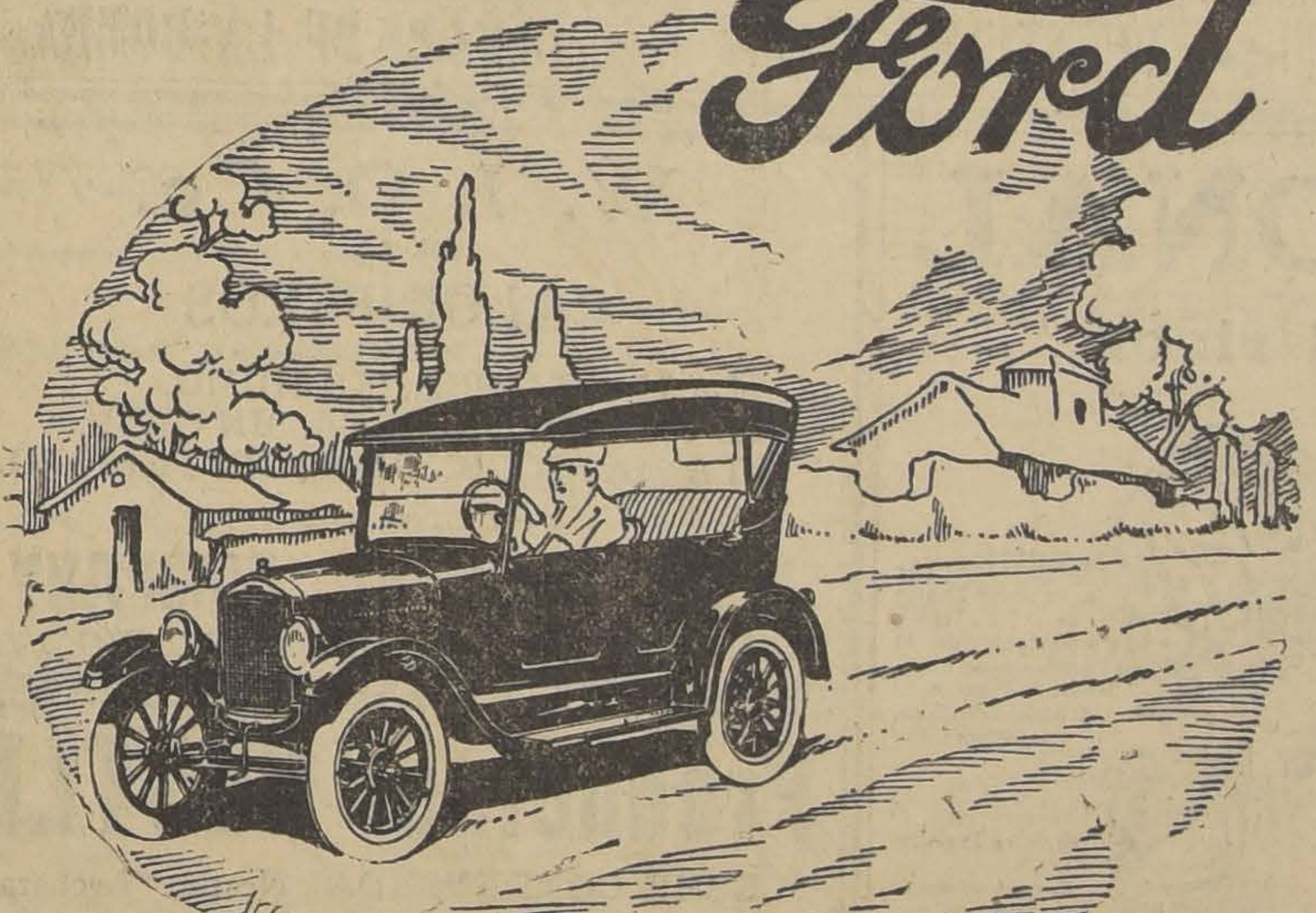

TURISMO FORD

$ 7,400

SOBRE CARRO EN SANTIAGO

Con partida automática y ruedas desmontables

El que trabaja debe descansar

Cuando usted necesita llegar a alguna parte por algún asunto importante a una hora fija, es el momento que necesita buena movilización. Entonces le sirve el Turismo Ford.

Cuando usted ha terminado su trabajo diario necesita descansar. Nada es, en tal ocasión, mejor que un paseo agradable, y aquí nuevamente le sirve el Ford.

En sus trabajos, en sus recreaciones, el Ford será siempre su compañero: un compañero que no se cansa, que es económico y que en todo momento le lleva donde usted quiere y cuando usted quiere.

TODOS LOS MODELOS PARA TRANSPORTE PERSONAL PUEDEN VERSE EN NUESTRA EXPOSICION EN

AHUMADA esq. MONEDA

Ford Motor Company

CASA
Mateo Delporte

ROSAS 1260, entre Morandé y Teatinos

HOY SABADO

hasta las 12 M. habrá una Gran Realización extraordinaria de
RETAZOS
de Casimires a varios Precios

SIN COMPETIDOR- SEÑOR CONSUMIDOR: VEA LA LISTA DE PRECIOS DE LA
CASA MIGUEL AGUILO

ANTIGUA AGUILO Hnos.—EN PUENTE 571-577

$ 0.70	Kilo azúcar granulada corriente.
$ 1.10	Kilo Arroz Sublime corriente.
$ 1.00	Paquete rico Té Marahayan.
$ 8.20	Libra Té Weir Scott Estrella Lacre.
$ 8.00	Kilo Café Caracolillo.
$ 5.80	Kilo Café Guayaquil.
$ 2.00	Kilo Descarozados Rubio.
$ 1.00	Paquete Chocolate Suizo, Berna.
$ 0.50	Paquete Chocolate Vainilla, de Hucke.
$ 2.00	Tarro Cocoa Peptonizada Days.
$ 1.00	Tarro Duraznos partidos, Santa Adela.
$ 1.70	Tarro Salmón Chum, importado.
$ 2.40	Tarro Salmón Pink, 2 Argollas.
$ 1.80	Tarro Sardinas en tomate, 600 gramos, marca Tesoro.
$ 1.00	Tarro Sardinas españolas, 200 gramos, Progresivas.
$ 1.30	Tarro Sardinas españolas, 200 gramos, Curbera.
$ 0.50	Tarro Sardinas españolas, chicas, especiales para sandwich.
$ 0.40	Paquete Maicena, Clement.
$ 0.80	Tarro Choritos Ojeda, nuevos.
$ 1.00	Tarro Choros Ojeda, grandes, nuevos.
$ 1.20	Tarro Lenguas de Erizos.
$ 0.90	Tarro Paté Foie, fresco.
$ 1.50	Tarro Filete de Anchoas, en alcaparras, art. fino.
$ 3.20	Tarro Calamares, 1¦4 kilo, La Pastora.
$ 0.55	Tarro Tomates al natural, tarro doble.
$ 0.60	Tarro Porotos partidos, tarro doble.
$ 0.60	Tarro Arvejas corrientes.
$ 1.00	Tarro Arvejas Petit Pois, finas de Rubio.
$ 2.20	Tarro Ostiones, de Tongoy.
$ 1.80	Tarro Cabecitas de Espárragos, Rubio.

$ 1.90	Tarro Espárragos cortos, Rubio.
$ 3.40	Tarro Espárragos, 1 kilo, Rubio
$ 2.90	Tarro Espárragos, 1 kilo, Rigue.
$ 1.40	Tarro Miel Ocoa, de Bascuñán.
$ 0.75	Tarro Duraznos amarillos, Rubio.
$ 0.30	Tarro Salsa de Tomates, Lertora.
$ 1.00	Tarro Compota: durazno, damasco, ciruela, Santa Inés.
$ 0.70	Tarro Mermelada membrillo, Rubio.
$ 1.80	Tarro Dulce de membrillo, Rubio, t. de 1 kilo.
$ 1.40	Tarro Mermelada: damasco, naranja, ciruelas, alcayotas y camote de Lertora.
$ 0.75	Rollo Papel NG., tipo Waldorf.
$ 1.00	Tarro Levadura Nixio.
$ 1.80	Docena Café Higos.
$ 2.60	Frasco Polvos Curry.
$ 2.80	Tarro Dulce Papaya.
$ 1.60	Tarro Dulce Coco.
$ 2.50	Tarro Salsa Inglesa.
$ 0.30	Pasta para calzado, Elefante.
$ 0.60	Kilo Cacao molido.
$ 1.20	Kilo Chancaca rubia.
$ 1.00	Kilo Alpiste.
$ 1.20	Kilo Higos nuevos.
$ 1.00	Kilo Nueces.
$ 3.00	Tarro Ají choricero, 1¦4 kilo, recién llegado.

EN FRUTOS DEL PAIS

OFREZCO UN SELECTO SURTIDO: Lentejas, Garbanzos, Arvejas y Porotos de todas clases.

OJO.— Para comerciantes, hoteles y familias numerosas, realizo el siguiente lote, sólo en $ 100.

1 Cajón Duraznos Santa Adela, nueva cosecha.
1 Cajón Tomates Tigre, nueva cosecha.
1 Cajón Porotitos La Nacional.

MIGUEL AGUILO -:- PUENTE 571 AL 577 — DEBAJO DE LA BOMBA.

URODONAL
limpia el riñon

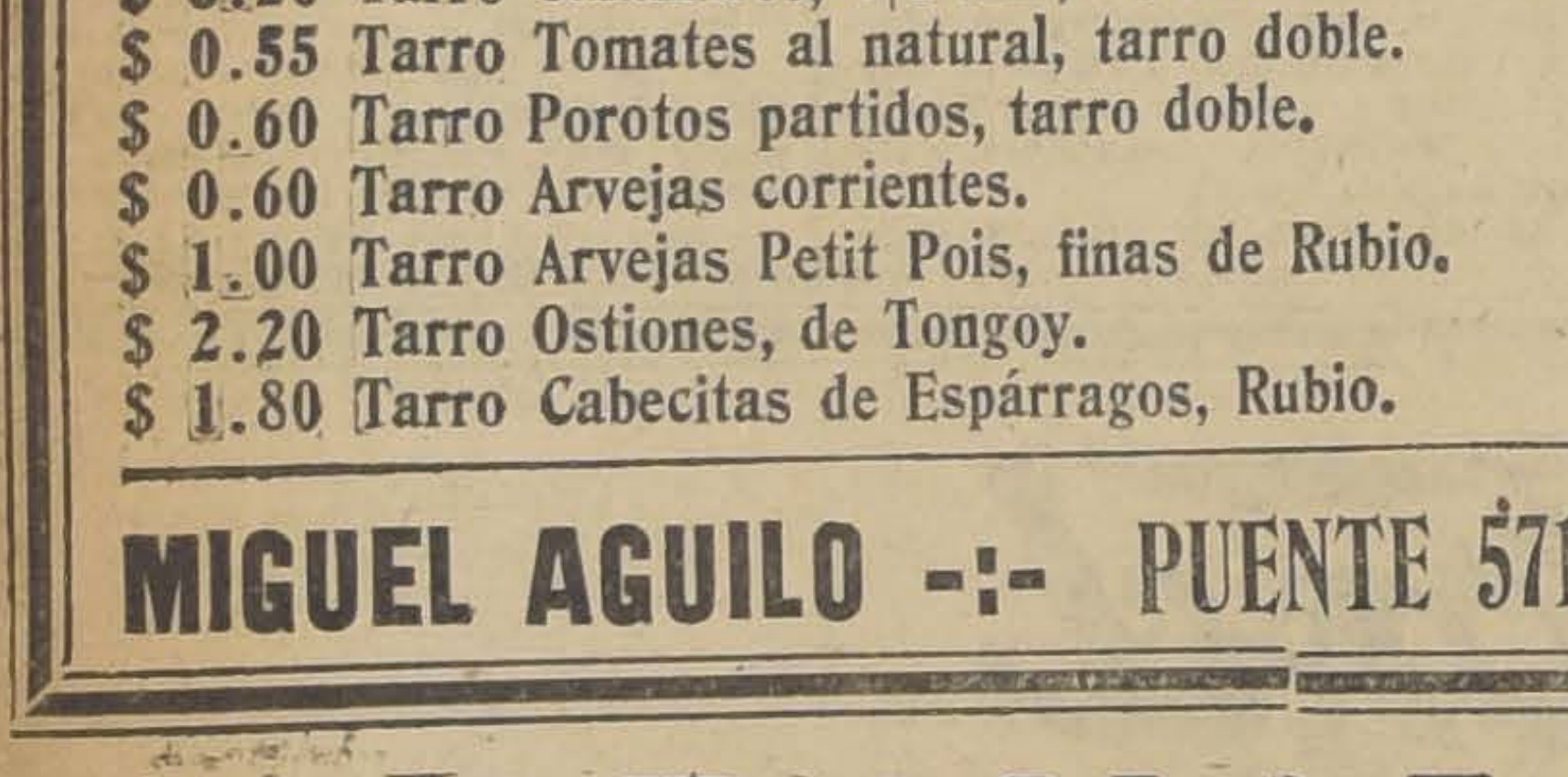

Recomendado por el profesor Lancereaux, antiguo presidente de la Academia de Medicina de Paris en su *Tratado de la Gota.*

Grandes Premios

Comunicaciones: Acad. de Medicina, Paris 10 Nov. 1908. Acad. de Ciencias, Paris 14 Dic. 1908.

URODONAL lava el higado y las articulaciones, disuelve el ácido úrico, activa la nutrición y oxida las grasas.

Établiss. Chatelain, 2, r. de Valenciennes, Paris. Venta en Boticas y Droguerias.

Fórmula: Urotropina y disolventes úricos— (M. R.)

Depositarios: VICTOR CORRY & CIA., Santiago.

PLATANOS

VENTAS POR MAYOR
Y AL DETALLE
DEPOSITO GENERAL

21 DE MAYO 849

W. I. O. Co.
(M. R.)

CALORIFEROS
—:— A PARAFINA —:—

LA MAS LIMPIA, SIN HUMO.
LA MAS ECONOMICA, SIN OLOR.
LA MAS SOLICITADA, SIN PELIGRO.

EN VENTA POR

WEST INDIA OIL COMPANY

BANDERA 624. —:— TELEFONO ING. 2933

Productos NESTLE

"LECHE CONDENSADA" Nestlé, "Lechera". cajón de 48 latas.
"HARINA LACTEADA" Nestlé, cajón de 50 latas.
"LECHE MALTEADA" Nestlé. cajas de 25 lbrs.
"LACTOGENO". Alimento para niños, Nestlé, cajón de 24 latas.

—:— AGENTES —:—

Duncan, Fox y Cía.
SANTIAGO

TALLER DE NIQUELADOS

VICUÑA MACKENNA 60

PROPIEDADES

Oficina Bruno Neff - Fernando Silva Y.

VENDEMOS fundo en MALLOCO, al lado estación. 85 cuadras planas regadas.

ARRENDAMOS otro fundo en MALLOCO, de 90 cuadras planas regadas, con muy buenas casas.

HUERFANOS 1147

PUERTAS
VENTANAS

GALERIAS Y PERSIANAS SE HACEN EN TODOS ESTILOS

Gran surtido permanente de puertas y ventanas

Maderas en bruto y elaboradas
Tablas para piso, cielo y zócalos

RAULI, LAUREL Y LINGUE

OFRECE LA

Barraca y Fábrica
"La República"

DOMEYKO 2354 - TELEFONO 182 PARQUE

Despacho Rápido a Provincias
M-17

PAPAS

OFREZCO DE GUARDA, GARANTIDAS A FAMILIAS, INSTITUCIONES ESCOLARES Y COOPERATIVAS

BODEGA HARTARD

TELEFONO N.o 3401
(Vega Central)

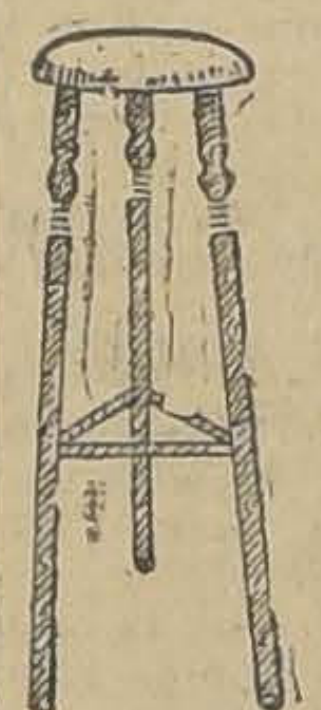

La Tornería
El Cóndor
Cóndor 1380.—
Telf. 270, Parque
Ofrece a Ud.
PISOS PARA OFICINAS
Suc. Julio Tixier

GLOBEOL
fortifica

Globéol
Permite el maximum de esfuerzos

Anemia
Convalecencia
Tuberculosis
Neurastenia

Base: Extracto total de suero sanguíneo y manganeso, coloidales.— (M. R.)

MUEBLERIA

La Argentina

214 - BANDERA - 220

José Gurfinkel

GRAN SURTIDO DE MUEBLES DE TODOS ESTILOS
FABRICA

CHILOE 1310

A precios más bajos que en todas las Mueblerías. Antes de hacer sus compras, consulte mis precios.

CARMEN 315

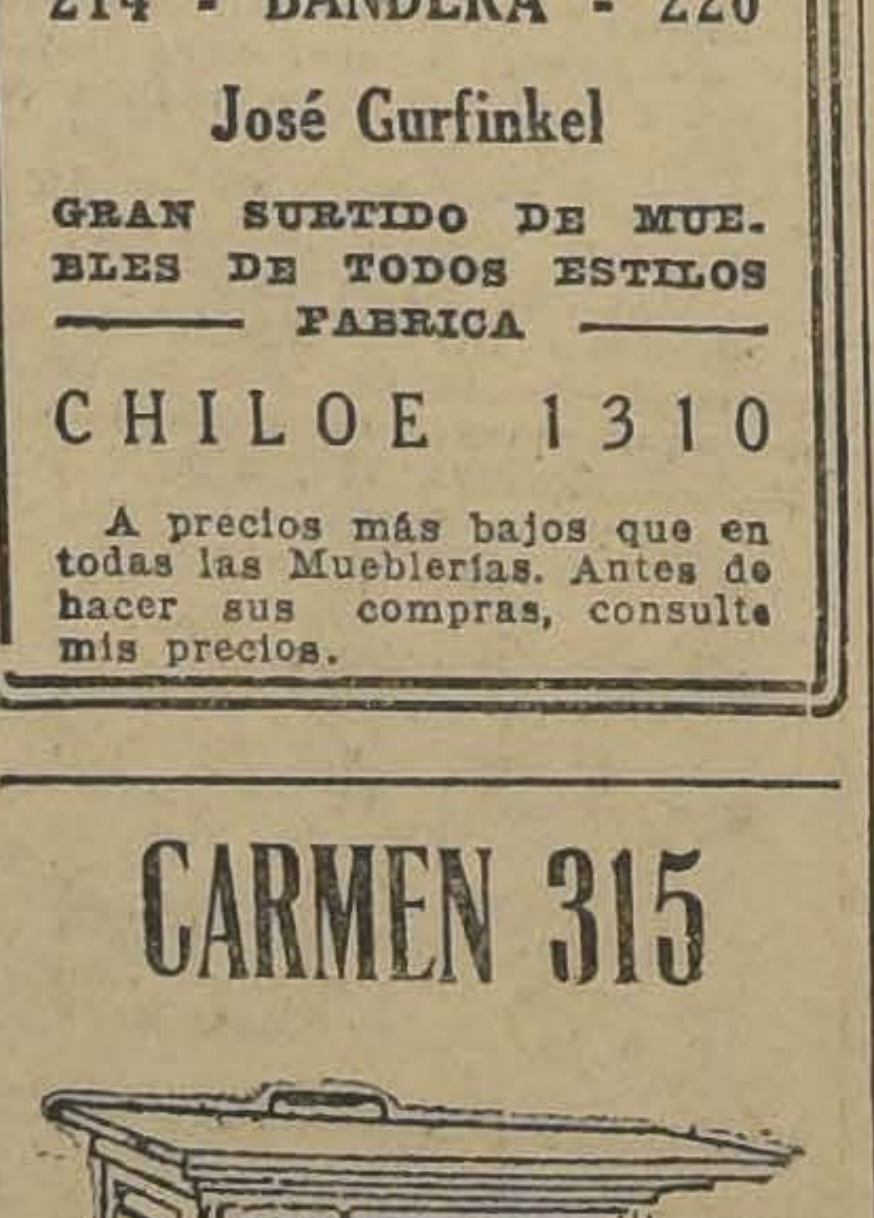

MENAJE CASA FAURE

No

LA PAPELERIA HOREAU- ESTADO 134

Recibió el más selecto e interesante surtido en papeles pintados. Colores y dibujos de gran gusto.

:: Precios sin Competencia ::

PAGÉOL
Enérgico antiséptico urinario

El buen paje PAGÉOL

OPINIÓN MEDICAL: Desde el punto de vista simplemente práctico, el Pagéol tiene sobre los balsámicos y sobre el santalol en particular una superioridad muy notable. Mientras estos... pueden ser otra cosa que ayudantes incapaces de hacer las veces de los lavados é inyecciones, el Pagéol administrado solo constituye de si una medicación completa, la « Pagéolisación ».

Dr MALDÈS, de la Facultad de Medicina de Montpellier Laureado de la Universidad.

Preparado en los Laboratorios del URODONAL y presentando las mismas garantías científicas.

Cura pronto y radicalmente
Suprime los dolores de la micción
Ahorra cualquier complicación

Establecimientos Chatelain, 2, rue Valenciennes, Paris

Fórmula: Balifostan, Resorcina, Principios activos Fabiana, y Exametileno tetramina. (M. R.)
Depositarios: VICTOR CORRY Y CIA., MONJITAS 739.— SANTIAGO.

Fábrica de Medias

(EN LIQUIDACION)

SE VENDE TODO A MITAD DE PRECIO

ACUDA ANTES QUE SEA TARDE

SANTO DOMINGO 1031

ELIXIR ESTOMACAL
SAIZ DE CARLOS
(STOMALIX)

Es recetado por los médicos de las cinco partes del mundo porque tonifica, ayuda a las digestiones y abre el apetito, curando las molestias del

ESTÓMAGO e INTESTINOS

DOLOR DE ESTÓMAGO	DIARREAS EN NIÑOS y Adultos que, a veces, alternan con
DISPEPSIA	ESTREÑIMIENTO
ACEDÍAS Y VÓMITOS	DILATACIÓN Y ÚLCERA del Estómago
INAPETENCIA	DISENTERÍA
FLATULENCIAS	

OBRA COMO ANTISÉPTICO DEL APARATO DIGESTIVO curando las diarreas de los niños, incluso en la época del destete y dentición. Es inofensivo y de gusto agradable.

ENSÁYESE UNA BOTELLA y se notará pronto que el enfermo come más, digiere mejor y se nutre, curándose de seguir con su uso. 33 AÑOS DE ÉXITOS CONSTANTES

Venta: Serrano, 30, Farmacia, MADRID y principales del mundo

A base de Citrato de Bismuto, Extracto de Quina.

LANA INGLESA

PARA TEJER A MAQUINA, EN PRECIOSOS COLORES DE MODA

La madeja de 25 gramos . .	$ 1.80
El paquete de 10 madejas . .	17.50
El kilo	69.00

El Paraíso
(CASA ESPAÑOLA)

21 DE MAYO 551 - 553

NOTA: A COMERCIANTES, PRECIOS ESPECIALES

Mañana se celebra el día del trabajo cristiano

UNA GRAN ASAMBLEA EN EL TEATRO DE LOS PP. FRANCESES Y UN DESFILE SON LOS NUMEROS MAS IMPORTANTES DEL PROGRAMA.— NOMINA DE LAS INSTITUCIONES QUE PARTICIPARAN EN ESTAS MANIFESTACIONES

Como lo hemos venido anunciando, los obreros y jóvenes católicos conmemorarán mañana la Fiesta del Trabajo Cristiano, para lo cual la comisión organizadora, formada por los señores Juan Domingo Soto, Aurelio Segovia, Alfredo Nistche, Urbano Espinosa, Jorge Flores Neira, el diputado obrero don José Luis Sepúlveda y la señorita Julia Jiménez, tienen ultimados todos los preparativos necesarios para asegurar su éxito.

Los obreros católicos han instituído esta fecha para celebrar la Fiesta del Trabajo, rememorando el día 15 de Mayo de 1891, cuando el Pontífice León XIII dejó oir su palabra para rehabilitar el derecho de los obreros y anatematizar a los explotadores del pueblo.

Esta fecha es, pues, la que celebran los organismos obreros católicos y a juzgar por el entusiasmo en el presente año revestirá mayores proporciones que en los anteriores.

El programa confeccionado con tal objeto consta de una gran asamblea pública, que se llevará a cabo en el Teatro de los Padres Franceses en la tarde del Domingo.

A esta reunión concurrirán las siguientes instituciones:

Liga de la Cruz, Liga del Trabajo, Centro Social Católico Recoleta, Centro de los Sagrados Corazones, Sagrada Familia, Círculo Santa Filomena, Centro del Santísimo Sacramento, Círculo del Corazón de María, Sociedad Melchor Concha, Casa Familia Francia, Centro Patronato San Antonio, Centro Social del Patronato San Ramón, Centro Popular M. Claro, Centro Juvenil Católico Lourdes, Centro Camilo Ortúzar, Centro Gratitud Nacional, Unión Católica de Obreros de Chile, Centro Provincial de la Unión Nacional, Centro Andacollo y los Centros: Arturo Prat, 21 de Mayo, Santiago, Ejército Libertador, Independencia de Chile, Diego Portales, Rafael Tagle, Cristóbal Colón, Moisés Castillo, Chacabuco, Francisco Ossa, Sociedad Obreros de San José con las secciones Estampa, Viñita, Asunción, Francisco Solano, San Rafael, San Miguel, San Antonio, San Isidro, Santa Sofía, Santa Filomena, Santa Trinidad, Sagrados Corazones, Sindicatos de Ferroviarios, Centro Carmelo y Praga, Sindicato de Tejedores de El Salto, Centro Social de S. M. del Patronato de San Antonio y todas aquellas instituciones que todavía no se hayan adherido.

Durante esta manifestación harán uso de la palabra, las siguientes personas: señores Jorge Flores Neira, Alberto Schneider, Humberto Alarcón, Guillermo González Prat, el diputado obrero señor José Luis Sepúlveda, Manuel Marchant, Carlos R. Ruiz y las señoritas Teresa Ossandón Guzmán, Julia Jiménez en representación de la prensa obrera don Rodrigo Bulto y el Pbro. don Samuel Díaz Ossa, quien cerrará la manifestación.

Terminado este acto, se organizará un desfile con la participación de todas las instituciones asistentes. Este se dirigirá por la Alameda hasta la estatua a San Martín, donde algunos oradores dirigirán la palabra a los manifestantes.

EL CONGRESO SOCIAL OBRERO ANTE LA CARESTIA DE LA VIDA

MEMORIAL QUE ELEVA A S. E. EL PRESIDENTE DE LA REPUBLICA

En la última sesión celebrada por el Congreso Social Obrero, que se vió muy concurrida de delegaciones de las sociedades mutuales de la capital y de las provincias, se promovió un interesante debate sobre los abusos que se están cometiendo con la exportación y acaparamiento de los cereales de la última cosecha y que traerá un inevitable encarecimiento de las subsistencias.

En esta sesión se acordó elevar un Memorial al Gobierno pidiendo tome medidas para impedir estos abusos.

La mesa directiva del Congreso, en cumplimiento de aquel acuerdo, envió ayer a S. E. el Presidente de la República la siguiente comunicación:

"Excmo. señor: El Congreso Social Obrero, organismo que representa a las instituciones mutuales de todo el país, se ha venido preocupando con todo interés en un asunto que considera vital para los intereses de las personas que viven de un escaso sueldo o salario.

El es el que representa el encarecimiento de la vida, que cada día va tomando un carácter más grave, sin que se vean las medidas eficaces para detenerlo.

Factor principal de este encarecimiento es la libre exportación de los cereales por firmas acaparadoras o su almacenamiento en grande escala por estas mismas firmas para producir el alza en los precios.

Mientras no se tomen medidas que vayan a terminar con la explotación que se hace con el hambre del pueblo, será difícil que pueda pensarse en la paz social en nuestro país.

El Congreso Social Obrero, en su última asamblea general de delegados, tomó el acuerdo de denunciar al Supremo Gobierno y al país el hecho de que a poco más de un mes de terminadas las cosechas, ya el quintal de frejoles se encuentra a 86 pesos y el trigo a 56.

Esto, Excmo. señor, es aviso seguro que tanto en el invierno como en la primavera próxima, tendremos que soportar la explotación odiosa de las firmas acaparadoras; hoy día, con sus graneros repletos esperando la demanda para subir inhumanamente los precios.

La salud y la vida de los habitantes del país, especialmente de los que viven de un sueldo o salario modesto, se encuentra sin defensa ante la libertad de acaparar y de exportar los cereales chilenos que, antes y por sobre todo, debieran servir para dar vigor y fuerza a los habitantes del país, librándolos de la expoliación y del abuso.

Esperamos, Excmo. señor, que ha de tomar medidas el Gobierno para detener este abuso, que va poco a poco, agravando la situación de miseria que se siente en todas las provincias.

Es justicia.—**Vicente Baeza**, presidente.—**Carlos Alberto Martínez**, secretario".—Al Excmo. señor Emilian oFigueroa L., Presidente de la República.

A las 3 P. M. de mañana se inaugura la Población "Artesanos"

ESTE ACTO PROMETE REVESTIR GRANDES CARACTERES, TANTO POR LA TRASCENDENCIA SOCIAL, COMO POR LA MAGNITUD DE LAS FIESTAS

Mañana, a las 3 P. M., se llevará a efecto la inauguración oficial de la Población Artesanos La Unión, que desde hace dos meses construye para sus asociados esta prestigiosa institución.

Esta población se encuentra ubicada a dos cuadras de la Plaza Chacabuco, en el barrio Independencia.

A este acto, que constituirá un acontecimiento de grandes proporciones en el campo de la sociabilidad obrera, promete alcanzar relieves especiales, tanto por ser la primera obra de esta naturaleza, como por la magnitud que revestirá este acto.

Al efecto, especialmente invitado concurrirá S. E. el Presidente de la República don Emiliano Figueroa, los Ministros de Estado, los miembros del Cuerpo Diplomático, todas las autoridades locales, los directores de los diarios de la capital, otras distinguidas personalidades de nuestro mundo político y social y los diferentes representantes de las sociedades mutualistas de la capital y de provincias.

Durante el desarrollo de este acto usarán de la palabra el presidente de la institución, señor Vicente Adrián Villalobos, un representante del Consejo de Bienestar Social, otro del Congreso Social Obrero y delegados de provincias.

El acta de inauguración será firmada por las distinguidas personalidades asistentes a este acto, y será depositada en un monolito de granito construído especialmente, que ostenta una plancha artística de bronce.

Hemos dicho que esta población es la primera en su género que se inaugura en nuestro país, porque de las ciento noventa y cinco casas que se están construyendo para hacer propietarios a los miembros de la Sociedad Artesanos La Unión, están terminadas treinta, que pasarán a ser habitadas por sus compradores.

La firma constructora, por su parte, presentará los cuatro modelos de casas completamente amobladas a fin de ilustrar a los concurrentes sobre el método puesto en práctica en Europa y en países de América para solucionar el problema de la vivienda, viviendo económicamente.

Al mismo tiempo se inaugurará la plaza que lleva el nombre del fundador de la sociabilidad obrera de Chile, como lo fué don Fermín Vivaceta y las calles principales, que llevarán el nombre de los socios benefactores Pantaleón Veliz Silva, Pascual Lazarte, Victorino Stella y otros.

Una comisión especial y el Directorio de esta institución atenderán a los asistentes a fin de proporcionar cualquier información sobre esta nueva y grande obra de edificación y los representantes e ingenieros de la firma constructora.

El Directorio de esta institución nos ha pedido advertir a los socios en general que deben hacerse acompañar de sus familias, llevando la insignia correspondiente, porque las invitaciones especiales son limitadas.

En este mismo acto se hará entrega al nuevo comandante de la Brigada de Scouts Benjamín Franklin, que sostiene esta institución, con la intervención de un delegado provincial.

Todas estas fiestas serán amenizadas por dos bandas militares.

REUNIONES SOCIALES

CENTRO SANTIAGO, DE LA U. N.—Junta general, mañana a las 2 P. M. Se elegirá nuevo directorio.

SINDICATO DE SUPLEMENTEROS Y REPARTIDORES.—Junta general, hoy a las 8.30 de la noche.

SOCIEDAD DE S. M. UNION DE INDUSTRIALES EN ESCOBAS Y RAMOS SIMILARES. ARTURO PRAT (Manuel Rodríguez 950). — Junta general, hoy a las 6 P. M. Elección de nuevo directorio.

CUADRO ARTITICO LA AURORA (Arturo Prat 1242).—Cítase a ensayo para mañana, a las 6 P. M.

SOCIEDAD SANTIAGO DE ZAPATEROS, HORMEROS Y CURTIDORES (San Pablo 1656).—Junta general, mañana a las 6 P. M.

CENTRO 21 DE MAYO, DE LA U. N.—Junta general, mañana a la 1 P. M., en el local de costumbre.

SOCIEDAD DE S. M. BERNARDO O'HIGGINS (Andrés Bello 547).—Junta general extraordinaria, mañana a las 10 A. M. Cítase a la comisión de contabilidad.

CONJUNTO ARTISTICO ENRIQUE BORRAS (Gálvez 1609).—Cítase a ensayo general para el Lunes a las 8 P. M.

SOCIEDAD DE ARTESANOS LA UNION.—Hoy, a las 9 P. M., reunión de la comisión de contabilidad y finanzas, para revisar los balances de tesorería.

SOCIEDAD DE S. M. UNION ANDRES BELLO (Puente 756).—Mañana, a las 9 A. M., se reunirá la comisión de contabilidad y finanzas. El directorio deberá reunirse a las 9 y media de la mañana.

CUADRO ARTISTICO GUTENBERG.—Cita para mañana, a las 5.30 P. M., en Carmen esquina Santa Isabel (Escuela N.o 3).

CENTRO CRISTOBAL COLON, DE LA UNION NACIONAL.—Junta geenral extraordinaria para mañana a las 10 A. M.

SINDICATO BLANCO DE LA AGUJA.—Junta general extraordinaria, hoy a las 6.30 de la tarde, en Bandera 657.

Se declaran en huelga los obreros de un fábrica de fideos

En la mañana de ayer se declararon en huelga los operarios de la Fábrica de Fideos, del señor Leopoldo Luchetti, después de haberle hecho entrega de un pliego de peticiones, en el cual solicitan aumento de salarios, la eliminación de un maestro, y otras cosas.

El señor Luchetti se negó a aceptar estas peticiones, y despidió a dos de los obreros, por lo cual este movimiento se ha complicado.

Sociedad Pro-Adelanto Local Población Lo Ovalle"

Asamblea general, mañana, a las 9 1|2 A. M. a todos los pobladores para tratar de asuntos de vital importancia.

Se tratará sobre la instalación de la luz en la población, y se elegirá la nueva mesa directiva.

A los pobladores que no han pasado a firmar los libros de registro se ruega pasar lo más pronto posible.

La sesión se efectuará en casa del socio Enrique Astudillo, calle Santa Elisa N.o 409.

Actividades de la Unión Obreros de Diarios

Para la atención del servicio sanitario y la falta de trabajo individual, para los socios de esta institución, se ha nombrado la siguiente comisión de Conciliación y Auxilios:

En "La Nación", señor José Sáez C. (presidente); en "El Diario Ilustrado", señor José del C. Poblete; "Las Ultimas Noticias", señor Manuel Velásquez R.; en el "Zig-Zag", señor Oscar González; en "El Diario Oficial", señor Luis A. Pastor, y en "La Nación", el señor Juan de D. Pérez.

El tesorero señor Guillermo Gaete, atenderá a los socios en "Las Ultimas Noticias", desde las 11 A. M., adelante.

Recaudador oficial de esta institución, es el señor Abraham Gutiérrez, 10 de Julio 1649.

—Se hace presente a los señores socios que no se atenderán órdenes sanitarias si no se encuentran al día en el pago de cuotas ordinarias y extraordinarias.

—Cítase a sesión de directorio para hoy Sábado, después de las labores, a fin de tratar asuntos que requieren un pronto pronunciamiento.

—Toda correspondencia relacionada con esta institución debe ser dirigida a su local social, San Pablo 1378.

SINDICATO NACIONAL DE CARPINTEROS. — En la última sesión de directorio celebrada por esta sociedad se acordó lo siguiente: citar hoy a las 6 P. M. a todos los socios, especialmente a los antiguos; aceptar varias solicitudes de admisión, y participar del paseo que el Centro Carmelo Praga" realizará mañana.

UNION SINDICAL DE OBREROS DE MOLINO. — En reunión de Directorio celebrada últimamente se tomaron los siguientes acuerdos: apoyar el movimiento que propician los obreros del Molino de San Bernardo, protestar por el no cumplimiento a la ley de las 8 horas de trabajo en dicho Molino; y citar a junta general a todos los obreros de molinos para mañana a las 9 P. M.

"EL CHOFER". — Se encuentra en circulación el número once de esta revista, órgano oficial del gremio de choferes de Chile, y que dirige el periodista porteño, señor Juan T. Torres.

Contiene buen material de lectura, ilustración gremial de varias partes del país, literatura, automovilismo, etc.

Sociedad "Liga del Trabajo"

Los miembros de esta institución mutualista, conmemoraron el Jueves último, los 19 años de su existencia, con una asamblea solemne en su local, Manuel Rodríguez N.o 950.

A esta asamblea íntima concurrió un gran número de socios y prestaron la promesa de ingreso como socios activos los señores Exequías Alliendes Z. y René Sánchez.

El presidente de la institución, don Germán Larrecheda, en un elocuente discurso diseñó la labor desarrollada en el transcurso de los 19 años de existencia hasta llegar hoy a poseer su hogar propio.

Usaron, además, de la palabra, los consejeros señores: Amador Morales, Juan Villarroel y Joaquín Gallardo y los nuevos socios señores: Alliendes y Sánchez, el señor cura de la parroquia de San Francisco Solano, señor Crusat.

Como de costumbre se envió telegráficamente un cariñoso saludo al fundador y director eclesiástico, Ilustrísimo señor obispo don Rafael Edwards S.

Una excelente orquesta dirigida por el consocio señor Bolívar dió amenidad a este sencillo acto de gratos recuerdos para sus asociados.

FEDERACION DE OBREROS DE IMPRENTA DE CHILE. — Junta Central. — Este organismo directivo se reunirá mañana a las 11 A. M., para tratar de varios asuntos relacionados con la marcha de algunas secciones.

—El señor Manuel Inostroza ha sido designado delegado por la sección Valparaíso. Se le recomienda la asistencia. Además tiene carta en secretaría.

—Se recomienda a los encargados de la colocación de "El Gráfico", den cuenta mañana antes de la sesión, pues con el producto de la venta se editará el próximo número para el cual se aceptan colaboraciones.

SOCIEDAD DE S. M. MANUEL RODRIGUEZ.— Se avisa a los señores socios que tengan derecho a recibir diploma de socios activos, que pueden pasar por la secretaría a inscribirse con tal objeto. La entrega de éstos se efectuará el día 22 del presente en la fiesta con que se celebrará el 33 aniversario de la sociedad.

La secretaría atiende a los señores socios durante toda las noches de 9 a 10 y media P. M.

FIESTAS SOCIALES

CENTRO RECREATIVO ARTES GRAFICAS.—Hoy, a las 9 P. M., comenzará la eliminatoria de baile para designar las parejas que representarán a la institución e nel Campeonato de Baile de Chile. Se bailará shimmy, one step y tango. Esta eliminatoria continuará mañana.

CENTRO FAMILIAR FERROVIARIO.— Hoy, a las 9 P. M., baile social. Mañana matinée a las 6 P. M. y en la noche baile social a las 9 P. M.

SINDICATO DE SUPLEMENTEROS Y REPARTIDORES.—Mañana, velada literario-musical y matinée.

SOCIEDAD MOISES CASTILLO, DE LA UNION NACIONAL.—Mañana, a las 5.30 P. M., se llevará a efecto en los salones de esta sociedad, un baile.

CENTRO CULTURAL ARTE Y UNION.—La velada literario-musical que ha preparado este Centro se efectuará hoy a las 9 P. M., en el salón-teatro La Universal.

CENTRO RECREATIVO VICTORIA.—Baile familiar, hoy de 6 a 12 P. M.

CENTRO ARTISTICO ARTURO ALESSANDRI.—El 22 del presente se efectuará la velada que se ha venido preparando en honor y beneficio de la señorita Lastenia Espinosa, en uno de los principales teatros obreros de Santiago. Por este motivo están citados a ensayo general para mañana, a las 2.30 de la tarde, en Maule 514.

SOCIEDAD DE ARTESANOS LA UNION.—La comisión de fiestas llevará a efecto esta noche, a las 10, un baile social. Mañana se efectuará una matinée de 5 a 8.30 P. M. Estos serán amenizados por una buena orquesta.

INDUSTRIA Y COMERCIO

BOLSA DE COMERCIO

MOVIMIENTO

Sobre uno que otro papel se negoció durante el día bursátil de ayer en el mercado de valores.

De poco interés fué también el remate que es de rigor los Viernes y cuyo detalle se publica a continuación.

En bonos se adjudicaron 105,000 nominales.

Los precios se mostraron flojos.

SUBIERON

BONOS: Hip. de Valparaíso de 85 1|2 a 86; Mineras Aconcagua de 4 3|8 a 4 1|2; Carolina de 9 a 10; Fort. de Colquiri de 4 a 4 1|8; Pargas de 2 1|4 a 2 3|4; Patiño de 270 a 270 1|2; San Vicente de 23 1|2 a 24.

SALITRERAS: Galicia de 20 a 20 1|2.

INDUSTRIALES: Club de Viña de 10 a 50; Cervecerías de 56 1|2 a 57; Gas de 53 a 54.

BAJARON

BANCOS: Nacional de 79 a 78 y medio.

MINERAS: Penco de 0.70 a 0.50; Colquiri, de 6 7|8 a 6 5|8; Chacaltaya de 8 3|4 a 8 1|2; Fortuna de 5 3|4 a 5 1|2; Lebu Or. de 3 1|4 a 3; Marta de 0.55 a 0.40; Minera de 16 a 15 7|8; Oplocas de 150 a 149; San Bartolo de 0.60 a 0.30; Tocopilla de 77 a 76 3|4; Oruro de 25 a 24 1|2.

SALITRERAS: N. Castilla de 24 a 19; Tocopilla de 390 a 366.

INDUSTRIALES: Malvoa de 7 1|4 a 7; Vapores Ord. de 15 1|2 a 13 1|2.

OPERACIONES EFECTUADAS AYER

PRIMERA RUEDA

15000 Caja 8-1 95.
5000 Hip. 8-1 90 3|8.
21000 Hip. 8-1 90 1|4.
10000 Caja 8 1|2 92 1|8
200 Mineras 15 1|2
50 Elec. Ind. 39 1|2
300 Banco Chile 190
200 Chacaltaya Junio 10 8 1|2
46 Gas 53
100 Tocopilla 76 3|4
1000 Gente Grande 1

SEGUNDA RUEDA

4000 Caja 7-1 año 1917 86
10000 Caja 8 1|2 94 1|2
20000 Caja 8-1 94
10000 Caja 8 1|2 92
10000 Hip. 8-1 90
30 Gas 54
28.15.0 £ Elec. Ind 33
3 Elec. Ind. 39 1|2
10 Laboratorio 81
400 Oruro Junio 10 24 1|2
200 Fort. Colquiri Junio 10 4 y 1|4.
500 Malvoa Junio 10 7
100 Patiño Juni 10 270
200 Patiño Mayo 27 268 1|2
50 Carolina 10
300 Oplocas Junio 10 150
200 Oplocas Junio 10 149 1|2
100 Oplocas Mayo 27 149 1|2
100 Oplocas Junio 10 149.

REMATE

43 Vacas 2
200 Bartolo 0.30
1000 Penco 0.50
3000 Marta 0.40
60 Marta 0.50
13 Mafil 17

PRECIOS DE COMPRADOR Y VENDEDOR AL TERMINAR LAS RUEDAS

TITULO	Comprador Cantid.	Comprador Precio	Vendedor Cantid.	Vendedor Precio
BONOS				
Caja 8 1|2	600000	92	5000	92½
Caja 7-1	......	......	2000	86
Caja 6-1	......	......	1000	87
Hip. 8-1	12000	90	6000	90¼
Hip. 7-1	4000	85	3000	85½
Garantizador 8, año 1915	......	......	6000	51½
Electricidad Industrial	600	33		
BANCOS				
Chile	100	190		
Hipotecario de Chile	15	590		
MINERAS				
Aconcagua	......	......	300	4½
Bronces	500	2½		
Carolina Junio 10	1000	10		
Colquiri	......	......	300	6⅝
Chacaltaya, Junio 10	100	8	200	8½
Dichas, Mayo 27	200	2¾		
Fortuna, Junio 10	100	5	200	5½
F. Colquiri, Junio 10	500	4⅛		
Colquiri	......	......	200	4⅛
Gatico, Junio 10	......	......	500	4¼
Lebu, ordinaria, Junio 10	......	......	1000	3
Minerva	300	15⅝		
Morococala, Mayo 27	100	38½		
Morococala	......	......	100	39
Monte Blanco	200	7		
Onix, Junio 10	200	15½	200	16
Oplocas, Junio 10	100	149	100	149½
Oruro	200	24		
Patiño, Junio 10	100	269	......	......
Tocopilla, Mayo 27	......	......	100	77
Totoral	1000	1⅛		
Pargas, Junio 10	200	2⅝		
San Vicente	200	24		
SALITRERAS				
Tocopilla	......	......	8	380
Lautaro Port	......	......	57	180
GANADERAS				
Fuegos	10	150		
Gente Grande	100	53		
INDUSTRIALES				
Gas	......	......	35	54
Cemento Melón	500	42½		
Electricidad Ind.	50	39		
Malvoa	......	......	200	27
Tabacos	......	......	100	80
Telégrafo Comercial	......	......	100	39½
Viñas	100	27		
Cervecerías Unidas	200	56		
Tejidos	......	......	261	80
Laboratorio "Chile"	11	81		
CIERRE A LAS 4.30 P. M.				
Cambio	......	39.70	......	39.80
Patiño, Junio 10	......	270½		
Parga Junio 10	......	2¾		
Oploca, Mayo 27	......	149		
Chacaltaya trans., Junio 10	......	8½		

OPERACIONES EN VALPARAISO

Por el sensible fallecimiento del señor don Guillermo Braoke, se suspendió la primera rueda de ayer.

SEGUNDA RUEDA

200 Cervecerías Mayo 27 57
10000 Caja 8 1|2 91 1|2
100 Castillas Junio 10 18 1|2
500 Castillas Mayo 27 18 1|2
500 Carolinas Junio 10 10
1200 Vapores Ord. Mayo 27 13 y medio
200 Mineras Mayo 27 15 1|8
50 Castillas Mayo 27 19
5000 Hip. 8 86
1 Club Viña 50
15000 Caja 8-1 94 1|2

REMATE

8 Tocopilla 366
24 Loas 36

CAMBIO

Vendedor 39.80. Comprador 39.70

CAMBIO

COMERCIAL	$ 39.80

VALOR DE £ EN EL EXTRANJERO

£ POR DOLAR	486 2|16
£ POR FRANCO FRANCES	158 5|8
£ POR LIRA	145 1|2
£ POR PESETA	33.60
1 PESO PAPEL, vale	6 1|32

CAMBIO BANCARIO QUE FIJO EL BANCO DE LONDRES Y RIO DE LA PLATA LDO.

Cambio sobre el exterior

PLAZA	90 D. V.	Vista
Londres	39.90	40.40
París		25 1|2
Amberes		25 3|8
New York		8.29 1|4
España		1.20 1|8
Italia		30 1|8
Brasil		40.40
Uruguay		..64 1|2
Argentina		8.36 1|2
Holanda		8.33 3|4
Suiza		1.60 1|2
Japón		4.01

COTIZACIONES DE METALES

Telegrama sobre cotización de los metales correspondiente al día

13 de Mayo

Estaño libras 274.5.0 al contado, bajó 1.10.0; a plazo 269.10.0 bajó 1.0.0

Cobre Standard libras 56.12.6 al contado, bajó 0.5.0; a plazo 57.12.6 bajó 0.5.0.

Plata d 30.5|16 al contado, subió 3|16.

Día 14 de Mayo

Estaño, libras 273.10.0 al contado, bajó 0.15.0; a plazo 268.5.0, bajó 1.5.0

Cobre Standard, libras 56.17.6, subió 0.5.0 al contado; a plazo 57.15.0, subió 2.2.6.

Plata d 30.1|16, al contado, bajó 1|4.

FERIA DEL MATADERO

Oficina: Placer 960.— Estación San Diego.— Teléfono San Miguel 10

Transacciones al peso efectuadas en la Feria del 13 de Mayo de 1926.

NOVILLOS

11 con 5538 a 127 y medio.
12 con 6124 a 125.
2 con 1056 a 113 y medio.
4 con 1654 a 110 y medio.
5 con 2072 a 102 y medio.
4 con 1254 a 100.

VACAS

10 con 5074 a 125 y medio.
7 con 3366 a 121.
12 con 5414 a 120 y medio.
10 con 4700 a 119.
8 con 3174 a 118 y medio.
11 con 4458 a 117.
10 con 4486 a 114.
7 con 2866 a 113 y medio.
10 con 3856 a 097.
3 con 1176 a 119.
3 con 1222 a 110 y medio.
5 con 2162 a 112.

BUEYES

5 con 3000 a 118 y medio.
6 con 3360 a 116 y medio.
5 con 3084 a 115 y medio.
6 con 2938 a 114 y medio.
6 con 3258 a 113.
5 con 3346 a 112.
5 con 3020 a 112.
5 con 3378 a 109 y medio.
6 con 3246 a 108.
5 con 2732 a 108.
4 con 3074 a 116 y medio.
2 con 1374 a 115 y medio.
2 con 1424 a 112 y medio.
2 con 1224 a 105.
4 con 2134 a 105.
2 con 840 a 095.

OVEJUNOS

120 a $ 50.
126 a $ 49.
120 a $ 48.

CAPONES Y BORREGAS

90 a $ 63.20.

OVEJAS

95 a $ 60.50.
24 a $ 67.

MATADERO PUBLICO

Los corrales del Matadero encerraron ayer el siguiente ganado para la venta de hoy:

Ganado mayor		Ganado menor	
Bueyes	100	Corderos	1647
Novillos	89	Cerdos	304
Vacas	373	Cabros	21
Q. vivos	5	Terneros	54
Q. en vara	12		
Total	579	Total	2026

PRECIOS DE LAS CARNES POR KILO

Ayer se fijó el siguiente precio para la venta de hoy:

Carne de buey, 1.a	1.80	a	1.90
Id. de 2.a	1.60	a	1.70
Id. de 3.a	1.00	a	1.50
Carne de novillo, 1.a	1.80	a	1.90
Id. de 2.a	1.60	a	1.70
Id. de 3.a	1.00	a	1.50
Carne de vaca, 1.a	1.80	a	1.90
Id. de 2.a	1.60	a	1.70
Id. de 3.a	1.00	a	1.50
Carne cordero, de 1.a	2.60		
Id. de 2.a	2.30	a	2.50
Id. de 3.a	1.80	a	2.20
Carne de oveja, de 1.a	2.00	a	2.20
Id. de 2.a	1.70	a	1.90
Id. de 3.a	1.20	a	1.60
Carne de cerdo, 1.a	2.20	a	2.30
Id. de 2.a	1.90	a	2.10
Id. de 3.a	1.40	a	1.80
Grasa en rama, a 1.60	1.70	a	1.80
Sebo de ovejuno	1.30		
Cuero de buey	1.40		
Cuero de novillo	1.50		
Cuero de vaca	1.50		
Cuero ternero	4.00		
Cuero de ovejuno	70.00	a	90.00

pesos la docena.

Compañía Minera e Industrial de Chile

DIVIDENDO N.o 12.

PROVISORIO

El Consejo Directivo ha acordado repartir un dividendo provisorio de $ 1.00 por acción, correspondiente al año 1926, que los señores accionistas podrán cobrar tanto en Valparaíso como en Santiago, en el Banco de Chile, desde el Lunes 24 del actual.

El Registro de Accionistas permanecerá cerrado desde el 10 hasta el 24 del presente, ambos inclusive.

VALPARAISO, Mayo 6 de 1926

EL GERENTE.

M—25

BOTICA SANTIAGO
HUERFANOS Esq. AHUMADA
ESPECIALIDAD EN RECETAS
ABIERTO HASTA LAS 12 P.M.

COBRADOR
Activo, serio y enérgico, actualmente con ese cargo en una buena firma de esta capital, se ofrece al comercio y a dueños de propiedades. Solamente a comisión. Referencias de primer orden. Garantía personal si se exige.
Dirigirse a E. C. Casilla 3499. Correo Central.

VIGAS DOBLE T. y canales
Ofrece surtido completo
Barraca Camilo Pizarro
Nataniel 469. Tel. 271, Parque

SOBRETODOS
$ 125-REALIZA-$ 150
Cruzados, derechos y raglanes – Formas nuevas y elegantes
SASTRERIA VILLANSANTE
EL CORTE INGLES
PUENTE 699, ESQUINA ROSAS

TRIBUNALES DE JUSTICIA

MOVIMIENTO HABIDO EN 14 DE MAYO DE 1926

CORTE SUPREMA

PRIMERA SALA

2. Ester y Ofelia Martínez y otros con Rebeca Martínez y otros, trámite.

4. Extradición contra Félix Rábago, fallada, sin lugar.

Las demás no vistas o suspendidas.

Alegatos: No hubo.

SEGUNDA SALA

1. Municipalidad de Antofagasta con Fernández y Martínez ,acuerdo; Redactor, señor Astorquiza.

2. Elías Errázuriz L. con Francisco Echenique, pendiente.

Las demás no vistas.

Alegaron:

Don Héctor Arancibia Lazo, por el recurso y don Fernando Palacios en contra en la primera; y don Isidro Salas, por el recurso y don Hernán Echeverría, contra el recurso y quedó pendiente.

Falladas de acuerdo:

María Ignacia Pinochet, con Juan Duprat, desistida casación fondo.

Recurso de amparo de Pedro Moraga Quezada, confirmada.

Contra Aníbal Moreno, sin lugar fondo; Redactor, señor de la Fuente.

Borrador de sentencia:

El señor Figueroa entregó en la causa contra Ortiz

CORTE DE APELACIONES

PRIMERA SALA

Relator señor González Campos.

6. Manuel Araneta, quiebra, — cobro honorario de León Palacios — en trámite.

7 Etchepare y Cía. con Municipalidad de Santiago, — cobro honorario de Alberto Larenas y otros, confirmada.

8. Gumercindo Barrientos con María González, es parte Samuel Gajardo, fallada.

9. Clorinda Bannen con Teresa Chadler, en acuerdo.

Alegatos:

Don Gustavo Cano Peel con Francisco Delpiano, en la 7.a

Don Horacio Muñoz Labbé con Gumercindo Barrientos, en la 8.a

Doña Teresa Chadler, como parte en la 9.a

SEGUNDA SALA

Relator, señor Silva.

1 J. Tagini contra J. Bottacchi y otros, sin tribunal.

4 N. Rubio, Nombramiento de curador. Alegatos pendientes.

5 R. Serrano, con accionistas Río Tinguiririca, trámite.

8 A. Urrutia con C. Rottamann, desistida.

9 Idem. idem. idem.

11 R. Heredia con O. de Castro, trámite.

No vistas las demás.

Agregada: Contra E. Cuadra, fallada.

Alegaron: En la 4.a don Juan Esteban Montero, con don Aníbal Letelier.

TERCERA SALA

Relator, señor Mac-Iver.

1 Contra Luis Ferrer y Francisco Moreno, confirmada.

2 Armando Figueroa contra Guillermo Jory, aprobada con declaración.

4 Luis Salazar contra Pedro Moyano, aprobada.

5 Contra Miguel Monroy y Carlos Carreño, aprobada con declaración.

6 Otto Stier con Augusto Castro, aprobada con declaración.

7 Contra Vidal Albornoz y otros, aprobada.

8 Contra Froilán Labbé, aprobada con declaración.

11 Contra Rogelio Vergara y Segundo Figueroa, aprobada con declaración.

12. Contra Carlos Gutiérrez Urrutia, confirmada.

Alegó:

Don Guillermo Fuentes, confirmando en la primera.

CUARTA SALA

Relator, señor Videla.

1 H. Meza con A. Rojas, confirmada con declaración.

2. Contra A. Madrid, acuerdo.

3 Sumario por muerte de A. Valenzuela, aprobada.

4 Contra E. Acevedo, aprobada.

5 Sumario por muerte de M. M. Sánchez, aprobada.

6 Contra J. Salinas, aprobada.

7 Contra A. Méndez, aprobada.

8 Contra M. Espinoza, aprobada.

9 Contra F. Barjas, aprobada.

10 Contra D. García, aprobada.

11 M. Ravello con I. González, aprobada.

12 Contra J. Sta. María, aprobada.

13 A. Constantino con E. Demnski, confirmada.

14 Contra P. González, confirmada.

15 Contra I. Blanco, confirmada.

16 Sumario por muerte de un desconocido, aprobado.

17 Contra D. Estay, aprobada.

18 Sumario por muerte de O. Ramos, aprobada.

19 Sumario por incendio en casa de E. Rodríguez, aprobada.

20 J. Baraglio, con J. Aravena, aprobada.

21 Contra L. Araya, aprobada.

22 Contra M. Pávez, confirmada.

23 Contra A. Peña, acuerdo.

24 E. Solar con D. Saavedra, trámite.

25 Denuncio de C. Borgoño. No le ha sido entregado al relator.

Quiebra de E. Muzzio, revocada.

Alegaron: En la 1.a don Horacio Meza C. confirmando con declaración.

En la 14 don Pedro Velasco, confirmando.

EL PEQUEÑO ESTUDIANTE FUE VICTIMA DE UN RAPTO POR DESCONOCIDOS DELINCUENTES

SE LE HACE PERDER EL SENTIDO Y SE LE ABANDONA EN LA AVENIDA JOSE JOAQUIN PEREZ

Se ha presentado a la justicia un caso, que al ser verdad, estaría indicando que en esta capital existen individuos que dedican sus actividades al rapto de niños estudiantes incapaces de defenderse de tales delincuentes.

Y esos individuos para poder realizar tales actos, se valen de automóviles, coches que están sirviendo a las mil maravillas para esta clase de delitos.

En la calle de Claras N.o 683, tiene su domicilio el niño José Sáez Zavala y quien habría sido víctima de este hecho que vamos a relatar y del que ya tiene conocimiento la justicia, pues la policía envió todos los antecedentes del caso.

Dice el niño que en circunstancias que transitaba por la calle Santo Domingo entre las de San Antonio y 21 de Mayo, de regreso del liceo donde estudia, fué tomado a viva fuerza por varios individuos, los cuales lo arrojaron al interior de un auto.

Y a los pocos momentos le colocaron sobre las narices una sustancia soporífera que le hizo perder el sentido.

Sólo vino a darse cuenta de lo que pasaba en la Avenida José Joaquín Pérez, donde los delincuentes lo dejaron abandonado después de haberle sustraído el dinero que llevaba consigo y algunas especies de valor.

El niño no conoce a los autores de este atentado y como pudo se acercó a la 15.a inspectoría que es la repartición policial que presta sus servicios en la comuna de Yungay a la que dió cuenta de lo que le había pasado.

En esta inspectoría se iniciaron en el acto las investigaciones del caso y se entregó al niño al doctor señor Ramón Campos, cónsul de Santo Domingo.

De orden del juez se practican varias diligencias a fin de dar con los culpables.

SON $ 2,000 LOS QUE PIERDE CON LA MUERTE DE SUS CABALLOS

UN DENUNCIO EN CONTRA DEL FERROCARRIL DE PUENTE ALTO

En la línea de Puente Alto ha ocurrido un serio accidente del que se ha quejado a la justicia el vecino don Manuel Meneses Cabrera.

Dice don Manuel Meneses Cabrera que tres caballos de su propiedad fueron atropellados por la locomotora de ese ferrocarril, dos de los cuales murieron en el acto y el tercero recibió tales lesiones, que ha sido necesario sacrificarlo.

Estima en $ 2.000 la pérdida que le ocasiona este accidente.

El denunciante cree que hubo culpabilidad de parte del maquinista de la locomotora, pues si hubiera obrado con prudencia, los animales se habrían salvado.

El señor Meneses Cabrera hizo el denuncio a la 12.a Comisaría de donde se pasaron los antecedentes al juez del crimen de turno.

Al Fin Se Fué Mi Reumatismo

El Aceite Wizard, remedio bendecido por millones de personas, está causando admiración en todo el continente.

¿Qué cosa no habrá Ud. probado para el reumatismo y los dolores? No experimente más. No sufra otro minuto más. Siga este consejo y comprenderá por qué el Aceite Wizard está causando tanto furor. El Aceite Wizard es el alivio mágico. Friccione un poco de Aceite Wizard en esa articulación dolorida o en ese músculo enfermo y en unos cuantos minutos su pena y su miseria se convertirán en sonrisas y alegrías. No sufrirá más. El Aceite Wizard es una maravilla de la ciencia. Penetra a los tejidos inmediatamente. Como resultado, desaparecen la congestión, la inflamación y el dolor. Pruebe el Aceite Wizard desde luego, si sufre Ud. de Dolores en las articulaciones y músculos, Lumbago, Dolor de espalda, Neuralgia, Faringitis, Resfriados, Jaqueca, Heridas y Lesiones. Por su propio bien y el de sus hijos, no debe estar sin un frasco de Aceite Wizard. Es el remedio supremo para los casos de urgencia. Compre un frasco hoy mismo.

Las maravillosas Píldoras Wizard proporcionan alivio inmediato en casos de malas digestiones y Constipación.

Fabricantes: HAMLIN'S WIZARD OIL CO., CHICAGO, E. U. A.
De venta en todas las Droguerías y Boticas.
Unicos Representantes:
Daube y Cía, Valparaíso, Santiago y Concepción.
Base: Aceite sasafras alcanforado y trementina.

A Montevideo donde lo esperan sus víctimas

LA EXTRADICION DE RAFAEL VELASCO HERNANDEZ

Se encuentran en este país dos funcionarios policiales procedentes de Montevideo y cuyo viaje tiene por objeto llevarse a Rafael Velasco Hernández, cuya extradición fué concedida por los tribunales chilenos.

Se acusa a Velasco Hernández de haber cometido en Montevideo varias estafas de consideración, cuyos antecedentes fueron remitidos en su debida oportunidad a la Corte Suprema a fin de que se impusiera de ellos.

Velasco Hernández, después de efectuar esos delitos en la capital uruguaya, se trasladó a la República Argentina, donde siguió delinquiendo en estafas, que son su especialidad.

Una vez que se vió en peligro en Buenos Aires, siguió viaje a Chile a fin de asegurar su libertad que se encontraba en serio peligro, pues ya las autoridades policiales del Uruguay le seguían la pista a fin de sancionar en su persona las graves defraudaciones de que se le acusaba.

En Valparaíso deslumbró algún tiempo con sus derroches de dinero y como nunca faltan relaciones para esta clase de gentes, siempre se le vió con un grupo de amigos en algunas casas de dudosa moralidad.

Aprehendido a petición de la policía del Uruguay, se le trasladó a Santiago donde inició una activa defensa, pero que a pesar de todo no le resultó, pues la justicia terminó por conocer la extradición una vez que cumpliera una sentencia recaída en su contra por cierto delito cometido en Valparaíso.

Como la prisión que se le impuso ya ha sido cumplida, se ha oficiado a las autoridades del Uruguay para que se hagan cargo del reo, tan pronto como salga de la cárcel.

Ese es el objeto del viaje de los dos detectives de Montevideo, quienes se llevarán a Rafael Velasco Hernández, delincuente que en su tiempo fué un serio problema para la policía chilena con su fuga de la Sección de Detenidos.

En esta ocasión fué ayudado eficazmente por algunos de sus amigos, los cuales falsificaron una orden de libertad firmada por el Presidente de la Corte Suprema y el timbre del tribunal.

Pero uno de los detectives dió con su paradero a los pocos días de la fuga y gracias a este acto, se ha logrado cumplir con lo establecido por la Corte Suprema.

Termina su prisión en Chile Velasco Hernández y seguirá su calvario a Montevideo, donde sus víctimas lo esperan desde hace varios años.

A. NAVARRO M.
Calzado elegante de medida, Ultimos modelos. Confección a mano.
MONEDA 877

INSTITUTO
Ortopédico Alemán

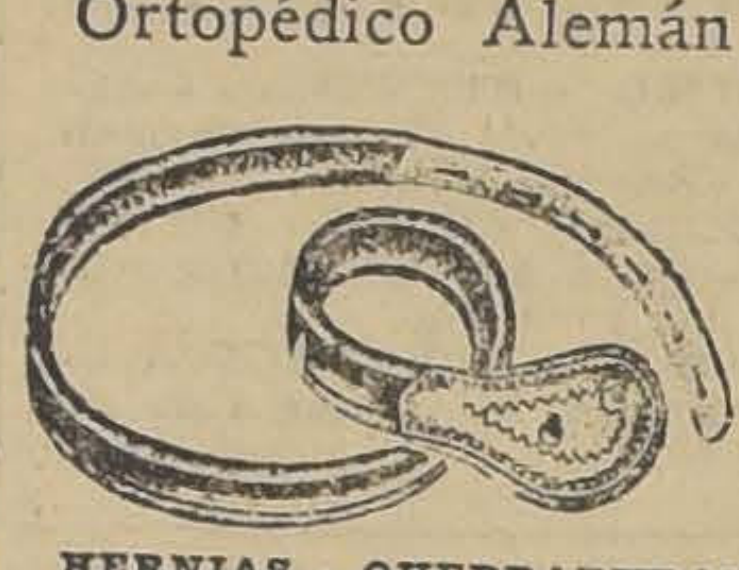

HERNIAS - QUEBRADURAS

Bragueros de diferentes patentes, pelotas rellenadas con masa de glycerina apropiado para todas las hernias.

MANOS, BRAZOS Y PIERNAS artificiales, según los últimos adelantos de la ciencia.

Instituto Ortopédico
Alemán
San Antonio 546 — SANTIAGO.
Casilla 3494

CHACRA
DE 50 CUADRAS
ricos suelos bien regados a las puertas de Santiago, casas, posesiones, establo, silo, vendo
Huerfanos 1273
M—15

Mubleería Colón
56 — BANDERA — 58
GRANDES REBAJAS DE PRECIOS
NUEVO Y ESPLENDIDO LOCAL
M—6

SEÑORA:
PIDA A SU PROVEEDOR EL
Té Campana

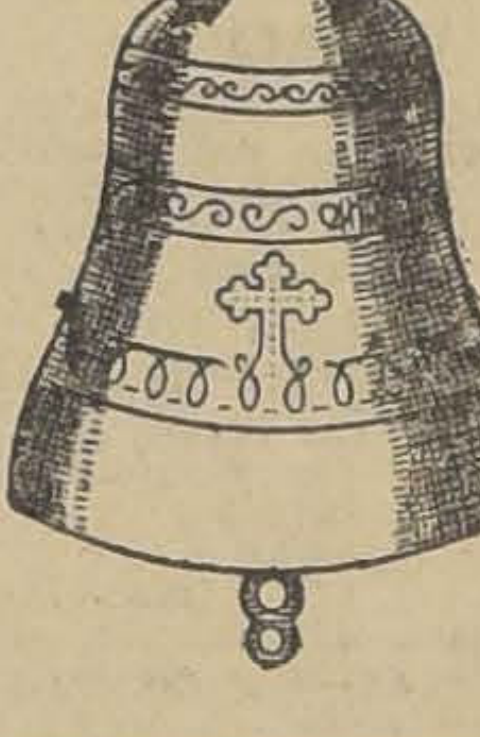

Por su calidad, bien seleccionada será su favorito
En venta en todos los buenos Almacenes y donde sus Agentes Generales
WESSEL DUVAL y Cía.
HUERFANOS 1201

Desapareció a los 17 abriles

La señora Flor María Quiñones de Retamales, se ha presentado a la 8.a comisaría con el objeto de exponer que la joven Borroquiza Brito Vera, de 17 años de edad, ha desaparecido de su hogar, y teme que le pueda ocurrir alguna desgracia.

¿Dónde se encuentra la joven? La respuesta es un enigma para la señora denunciante, pues a pesar de las diligencias que ha hecho con el fin de dar con ella le ha sido imposible dar con su paradero.

El Juez del Crimen de turno, que ha recibido el denuncio de la señora de Retamales, ha dispuesto que la Sección de Seguridad inicie las investigaciones correspondientes a fin de dar con la perdida.

El domicilio de la denunciante es Bascuñán Guerrero N.o 941.

Para los Muchachos

Los muchachos que están creciendo necesitan calcio en abundancia. De lo contrario, sus huesos se debilitarán por causa del súbito crecimiento sin aumento adecuado en el peso. Si poseen suficiente cantidad de esa sal mineral esencialísima, sus huesos se reforzarán y formarán un cuerpo vigoroso para una vida de salud. Dé Ud. a su hijo la NER-VITA del Dr. Huxley, pues enriquece su sangre, estimula su apetito y nutre sus jóvenes huesos. La NER-VITA del Dr. Huxley hace muchachos sanos, fuertes y felices. Pídasela Ud. a su farmacéutico. 15

NER-VITA
DEL DR. HUXLEY

A base de sales, glicerofosfatos y formiatos.

UNA AGRESION EN LA AVENIDA IRARRAZAVAL Y UN DESPOJO DESPUES

No se trata en este caso del soldado desconocido...

Se trata del delincuente desconocido que diariamente sale a relucir en la crónica roja de este diario.

¿Quién es el delincuente desconocido?

Un sujeto que acecha a la vuelta de una esquina, en despoblado y a oscuras a su víctima, para darle el golpe que le ha de proporcionar algunas especies que más tarde reducirá a dinero en cualquiera de las minutas que abundan en esta capital.

La víctima del delincuente desconocido ha sido esta vez el señor Francisco Orbeta Brau, que tiene su domicilio en la Avenida Prado N.o 2128.

Este caballero transitaba descuidadamente por la Avenida Irarrázaval, cuando fué agredido por el delincuente desconocido, quien le dió de golpes y lo despojó de unas cuantas especies que llevaba consigo.

Tan pronto cómo la víctima se vió libre del agresor, se dirigió a la comisaría respectiva, donde puso en conocimiento del oficial de guardia lo que le había ocurrido.

El asalto se llevó a cabo en la Avenida Irarrázaval, entre las calles de Pinto y Beltrán.

A estas horas ya deben andar los detectives tras las huellas del delincuente desconocido que tanto da que hacer a las autoridades policiales.
liciales y al vecindario de los sitios donde opera.

LA "RISA LOCA" FUE ALLANADA ANOCHE

SE APRENDIO A VARIOS INDIVIDUOS QUE JUGABAN AL MONTE

Anoche, a las 8 más 5 menos, fué allanado por varios detectives, el negocio denominado La Risa Loca, de Pedro Martínez, ubicado en calle de Fermín Viveceta N.o 1656.

El sub-comisario señor Moreno, acompañado del sub-inspector don Braulio Muñoz y de los detectives señores Segundo Santibáñez, Ceferino Grajales, Alberto Solís y David Duque, se dejaron caer a ese negocio y sorprendieron a varios individuos jugando al monte.

La repentina llegada de los detectives, impidió que los jugadores huyeran, todos los cuales fueron trasladados a la 10.a Comisaría.

Se recogieron varios naipes, una suma de dinero y diversas especies.

Entre los aprehendidos, figuran los siguientes:

Jenaro Saavedra, Benjamín Ulloa, Juan Rojas, José Salas, Armando Urrutia, Pedro Zavala, Luis González, Santiago Rojas, Luis Villagra, Octavio Ja Kuis, Francisco González, Pedro Canuto, Ismael Luna, Gumercindo Castillo, Alberto Droguet y Juan Vergara.

Hoy serán puestos a disposición del juez del crimen de turno.

SE NECESITA SECRETARIA
QUE SEPA TAQUIGRAFIA EN INGLES Y CASTELLANO
DIRIGIRSE A CASILLA 106-D.— SANTIAGO

EL BUEN FUMADOR no gasta otro
PAPEL DE CIGARRILLOS sino el
de BRAUNSTEIN Frères — PARIS
Proveedores del Estado Francés y de las principales fabricas chilenas para
PAPEL de CIGARRILLOS en bolsas
Zig-Zag
Fuera de Concurso
Londres 1908 — Turín 1911
FUMADORES. Exijan en todos estancos el Zig-Zag

¿QUE SON LAS CANAS?

Las canas, es un cabello envejecido, y rejuvenece transformándose a su color natural, por medio de un corto tratamiento con el reconocido

ESPECIFICO BOLIVIANO "BENGURIA"
que sólo se vende en **MONEDA 875.**

LAS CANAS, LA CALVICIE, LAS CASPAS, GRASAS Y SEBOREAS, son curadas en corto tiempo.
Ventas y consultas, en MONEDA 875, de 9 A. M. a 11 y de 2 a 7 P. M.
A base vegetal.

Dr. RAFAEL BENGURIA

AVISOS ECONOMICOS

1.—Avisos judiciales

COMPARENDO AGUAS POBLAción Vista Hermosa.— El tres de Mayo tuvo lugar ante el Primer Juzgado Civil, el comparendo decretado con asistencia de la parte de don Carlos Carmona y los pobladores que suscribieron el Acta, en número de setenta. El señor Larraín por la Población hizo entrega a los pobladores de los Tres Regadores del Canal de Maipo. Los pobladores que asistieron a este comparendo procedieron a nombrar la siguiente Junta de Vigilancia, para la Administración de estas aguas: Por calle Patria Vieja, los señores Camilo Arcos y José Cremades. Por Avenida Chile los señores Domingo Maggin y Antonio Jiménez; por calle Maipo los señores Juan de Dios Muñoz y Juan de Dios Díaz; por Avenida Centenario el señor Francisco Zamorano; por calles Lircay y Roble el señor Domingo Zamorano; y por calle O'Higgins, el señor Santiago González. Se autorizó a la Junta nombrada para proceder a constituir legalmente los títulos de cada uno y proceder a la mejor distribución de estas aguas. El Juzgado ordenó publicar estos acuerdos por tres veces en "La Nación".— Se terminó el comparendo y firmaron los que supieron hacerlo.— B. Muñoz.— M. J. Lira, secretario. M-15

REMATE JUDICIAL: POR AUTO de 6 del presente librado en la quiebra de la Sociedad Anónima Fábrica Chilena de Productos Químicos Tampier Ossa y Cía., por el 5.o Juzgado Civil, se ha fijado el día 9 de Junio a las 2 1|2 para que tenga lugar el remate de la propiedad en que estaba ubicada la Fábrica, calle de 12 de Febrero esquina Avenida La Plata, manzana 26 de la Población Buenos Aires y por el mínimum de $ 60,000. Bases y antecedentes en la secretaría del Juzgado y oficina del Síndico, Galería Edwards N.o 9—Santiago, 10 de Mayo de 1926.—El secretario. 15-M.

REMATE UDICIAL.—ANTE EL SEñor Juez Compromisario don Roberto de Petris, que conoce de la partición de bienes de don Eustorgio Barrera y en la Notaría del actuario que suscribe, Bandera N.o 347, se rematarán el 24 de Mayo próximo, a las 4 P. M., las mejoras pertenecientes o dicha sucesión y ubicadas en la calle Iquique N.o 12, con un frente de 40 metros por 20 de fondo, construcciones de adobes con techo de fierro galvanizado. Mínimun $ 3,500. Pago al contado.—Fernando Errázuriz Tagle, actuario. 17-M

QUIEBRA.—POR AUTO DE ESTA fecha del señor Juez del 4.o Juzgado Civil, se ha declarado en quiebra a los comerciantes de esta plaza don Francisco Luxoro y a la sociedad colectiva Luxoro Hnos., designándose síndico provisional a don Lautaro Benham y se fijó el 2 de Junio, a las 2 de la tarde, para que tenga lugar la primera junta de acreedores.—Santiago, 23 de Abril de 1926.—Ramón Baeza E., secretario. 2-J

REMATE.— EL 15 DE JUNIO próximo, a las 2 1|2 P. M., y ante el juez del Quinto Juzgado Civil, se rematará la propiedad ubicada en calle Nataniel 1388|96, esquina Victoria 1231|43, por el mínimum de $ 23,332, al contado. Bases y antecedentes en Secretaría, expediente Rzab. Augusto con Moscoso Catalino.— El Secretario. 17—M

REMATE VOLUNTARIO.—EL Viernes 28 de Mayo, a las 3 P. M., y en la secretaría del tercer Juzgado Civil de esta ciudad, se rematará la propiedad de la sucesión de don Víctor Galdames, ubicada en Avenida León números 1324 y 1326, consistente en dos casas nuevas con seis piezas cada una, instalaciones higiénicas, arboleda, etc. — La propiedad mide 16 metros de frente y 50 de fondo m|m. Minimum $ 60,000 al contado. Puede verse a cualquiera hora, antecedentes en la secretaría del tercer Juzgado. "Irene Flores, autorización para enajenar".

EL ONCE DE JUNIO PROXIMO, A las 3 P. M., por el mínimum de $ 29,933, se rematará en el 5.o Juzgado Civil, la casa N.o 735, de Avenida Brasil, de esta ciudad. Bases en el Juzgado dicho. Juicio Rodríguez con Catillao. 15—M

COMPARENDO AGUAS POBLAción Vista Hermosa — El tres de Mayo tuvo lugar ante el Primer Juzgado Civil, el comparendo decretado con asistencia de la parte de don Carlos Carmona y los pobladores que suscribieron el acta, en número de setenta. El señor Larraín por la Población hizo entrega a los pobladores de los tres regadores del Canal de Maipo. Los pobladores que asistieron a este comparendo procedieron a nombrar la siguiente Junta de Vigilancia, para la Administración de estas aguas: por calle Patria Vieja, los señores Camilo Arcos y José Gremades; por Avenida Chile, los señores Domingo Maggin y Antonio Jiménez; por calle Maipo, los señores Juan de Dios Muñoz y Juan de Dios Díaz; por Avenida Centenario, el señor Francisco Zamorano; por calles Lircay y Roble, el señor Domingo Zamorano; y por calle O'Higgins, el señor Santiago González. Se autorizó a la Junta nombrada para proceder a constituir legalmente los títulos de cada uno y proceder a la mejor distribución de estas aguas. El Juzgado ordenó publicar estos acuerdos por tres veces en "La Nación" Se terminó el comparendo y firmaron los que supieron hacerlo.— B. Muñoz.—M. J. Lira, secretario.

3.—Automóviles, afines y accesorios. (Compra y venta)

VENDO GONOLA FORD EJERCITO 724. 15M

PUELMA Y CIA., LTDA. HUERFAnos 819. agentes autorizados Lincoln Ford Fordson. Repuestos Ford legítimos. Mayo 14

TODO VENDEDOR O COMPRADOR de automóviles debe visitar el nuevo local de la Exposición de Automóviles. Escobar y Ebell, Delicias 1751. 23M

RADIADORES, ARREGLOS. PRESto Ford. Gálvez 188. 20-M

OCASION: POR VIAJE SE VENde una moto "Triumph" con Side-Car, en muy buen estado. Tocornal 340. 15-M.

AUTO HUDSON 7 ASIENTOS VENdo. Ejército 755. 14-M.

VENDO CHANDLER SIETE asientos. Arturo Prat 544. 15-M

$ 3,500 OCASION LINDO FORD Sport, carrocería moderna, nueva capota, parabrisa, nikelado, forros nuevos, etc. Carrocería góndola tipo salón para Ford, véndese. Lord Cochrane 1138. 18-M

OCASION UNICA, MAGNIFICO Lincoln turismo 7 asientos, recorrido 4,200 kilómetros, realizamos en dos tercios de su valor. Exposición de automóviles. Escobar y Ebell. Nuevo local Delicias 1751. 20-M

AUTO HUDSON SIETE ASIENTOS, véndese. Pedro Valdivia 1575. 16—M

FORD TURISMO Y CERRADOS, varios modelos nuevos y usados liquidamos desde $ 2,500. Escobar y Ebell. Nuevo local Delicias 1751. 20-M

VENDO GONDOLA BROCKWAY.— Tipo Municipalidad. Buen estado. Precio 15,000. Con facilidades de pago. Tratar: Herrera 1122. 15-M

VENDO AUTO FORD CON PARTIda. Facilidades pago. 8 a 11. Cochrane 1172. 16-M

SOLDADURA ELECTRICA. TAPAS y blocks rotos, al Garage Alameda. Delicias 2215. Trabajo rápido garantido. M-16

POR AUSENTARME REGALO AUto Ford turismo en perfecto estado. San Diego 230. 16-M

AUTOMOVILISTAS COMPRO REpuestos de Overland 75, especialmente diferenciales. Vicuña Mackenna 456. 16-M

AUTOMOVIL HUDSON TURISMO perfecto estado, garantido, véndese por urgente ausencia. Mosqueto 441. M-16

CADILLAC CERRADO, SIETE asientos, flamante, garantido, vendo por tercera parte su precio, Catedral 1853.

$ 5,000 DODGE TURISMO. SANTA Rosa 555.

VENDO EJE AUTOMOVIL FORD. Matta 375. M-16

FORD PARTICULAR, FLAMANTE, carrocería única, tres velocidades, numerosos accesorios, vendo. Maestranza 301.

VENDO FORD BUEN ESTADO, SAN Pablo 2055. 17-M

VENDO DIFERENCIAL CADILLAC nuevo. Esmeralda 673.

[illegible] COMO NO HAbrá otro más resistente, ni mejor motor, regálase en $ 3,500. Vale diez veces más. San Antonio 816. 16—M

WILLY SIX TURISMO, SIETE asientos, garantízase, todo perfectísimo estado. Valor actual: diez mil pesos, realízase $ 3,800. San Antonio 816. 16—M

FORD TURISMO PARTICULAR, perfecto estado, con partida, solamente $ 1,800, ocasión. San Antonio 816. 16—M

VENDO FLAMANTE GONDOLA Republic, recorrido Matadero. Tratar: San Diego 1403. M-17

NEUMATICOS DE GONDOLAS compone, garantizando trabajo. Morandé 624. M-16

NEUMATICOS VIEJOS 36x6 COMpro, también otras medidas. Chacabuco 26.

4. — Animales. Compra-venta

YEGUA PERCHERONA, LIVIANA tiro solo, vendo 500 pesos. Av. Matta Oriente 53. Desvío Mujica. 15—M.

VENDO MAGNIFICO CABALLO DE tiro solo. Arauco 1060. 15—M.

VENDO LINDOS GATITOS ANGOra. Bascuñán 956.

5.— Alhajas, joyas, monedas, etc. (Compra y venta)

SE COMPRAN BOLETOS DE JOYAS de valor empeñadas y toda clase de alhajas. Agustinas 857. 17-M

¡¡NOVIOS!! ARGOLLAS DE ORO de 14 y 18k desde $ 30, par, ofrece la relojería Sportman. San Diego 780. Mayo 20

7.—Aves, huevos y pájaros, etc. Compra-venta

MASCH FOOD PARA GALLINAS y pollitos, garantido, que contiene afrecho, afrechillo, carne, sangre, hueso, linaza, azufre, alfalfa, sal, harina de maíz, vende. Granja Avícola Los Lirios. Pedro Valdivia 1880. Teléfono 191, Ñuñoa. M-16

GALLITOS RHODE ISLAND, HIJOS importados y pollos consumo véndese baratos. Montolín 45. Providencia. 16M

8.—Avisos varios

VIDRIERIA IRIS.—FABRICA DE Marcos finos para diplomas, cuadros, retratos, etc. Especialidad en cuadros finos artísticos, apropiados para regalo. San Pablo 1352. J-7

SE HACE TODA CLASE DE LLAves, compongo armas de fuego. San Diego 83. May. 15

LA GERMANO CHILENA PROporciona el mejor seguro de vida. Mayo-2

"LA MUTUAL DE LA ARMADA y Ejército". Seguros de Vida pagados en el mes de Abril de 1926: Vice 1.o, Grupo General Borgoño, José del T. Zapata, Calama, 3,000 pesos; sargento reserva Víctor Espinoza, Santiago, $ 3,000; grumete Arsenales de Marina, Luis A. Novoa, Talcahuano, $ 1,000; cabo Regimiento Caupolicán N.o 14, Emeterio Verdugo, Valdivia, $ 5,000; guardián Policía, Clodomiro Valenzuela, Tacna, $ 2,000; capitán navío, Estado Mayor, Benjamín Barros, Valparaíso, $ 10,000; sargento Batallón de Zapadores, Roberto Carrasco, San Fernando, $ 5,000. M-16

LA VACUUM CLEANER LIMPIA lava alfombras. Dieciocho 85-B. 15—M.

Oportunidad!!

Desde el 1.o de Junio o antes, se arrienda departamento independiente que consta de cuatro piezas, hall, cocina, baño, pieza servidumbre, reposteros, gas y electricidad instalados.

Piezas a la calle. Casa de primer orden. Canon sólo $ 250. Sin obligación se venden muebles, comedor, estilo colonial y otros.

CARRERA 88

SE HACEN CAMISAS DE CABAlleros sobre medida. Carrión 1270, casa 8. 17—M.

RECIBO LIBROS A CONSIGNACIOnes, San Diego 168. 17-M

ACCION CLUB HIPICO, COMPRO. Teatinos 86. M-16

10. — Casas, departamentos y piezas amobladas. (Ofrecidas y buscadas)

DEPARTAMENTO AMOBLAdo ofrezco con o sin pensión a matrimonio o persona de situación. Dormitorio y salón muy bien amoblado. Buen piano. Servicio de primera en casa extranjera. Mucho sol y preciosa vista. Delicias 497. Lado Cerro. 15-M

DEPARTAMENTO AMOBLADO SE arrienda calle, bajos, desagües, pensión casa particular, Ejército 390. Detalles almacén. 16—M.

[illegible] PIEZA AMOBLADA, Lira 972. M-15

SEÑORA ARRIENDA PIEZA AMOblada, balcón calle, asoleada. San Francisco 454. 15—M.

CASA CHICA MODERNA AMOBLAda, arriendo. Riquelme 720. M-16

11.—Casas, departamentos y piezas sin muebles. — (Ofrecidas y buscadas)

Casas

CASA NUEVA ARRIENDASE POca familia. Sevilla 1409. 15-M

$ 135 Y 120 ARRIENDANSE CASItas flamantes muy lindas de 3 piezas y servicios. Unicas en su estilo para gente decente. Tome autobús Salvador y se baja en Lautaro, con 20 centavos, está en el centro. Cité Blanca. Avenida Manuel Infante 1436. 19-M.

$ 280 ARRIENDO ESPLENDIDA casa barrio Estación Central, Ramírez N.o 85. Llaves al lado N.o 95. Tratar. Merced N.o 606. 17—M.

NECESITO CASA COMODA, BAJOS sin altos, con patio grande. Canon de 400 a 500. Casilla 383. 15-M.

ARRIENDO ESPLENDIDOS ALTOS recién terminados, cinco grandes habitaciones, hall, dependencias, galería muy asoleada. Madrid 1320. 15-M.

$ 250, CASA-ESQUINA CON DEREcho a instalación pequeño negocio; piezas, subterráneo, cocina, pieza-baño y W. C., instalación luz eléctrica, y muy higiénica. Av. Central N.o 2190 (Pob. S. Eugenio) M-15

$ 230 ARRIENDO ESPLENDIDA casa barrio Estación Central, Ramírez N.o 85. Llaves al lado N.o 95. Tratar: Merced N.o 706. M.17

260 ELEGANTES ALTOS, 5 PIEZAS servicio. Alquilo sin niños, exijo referencias honorabilidad, solvencia. Lira 1162, inmediato Matta. 15—M

$ 500, ALTOS. SAN MARTIN 649. Llaves abajo. Agustinas 2237. 15—M.

CASA NUEVA, ARRIENDASE 400. Grajales 1962. 16—M.

MATRIMONIO EXTRANJERO NEcesita casa chica o media casa independiente, cerca Instituto Nacional. I. Sch., Casilla 14-D. 15-M

200 ARRIENDO CASA. VICTORIA 424.

$ 250, NATANIEL ARRIENDASE casa galería hall, salón decorados. Tratar: Cochrane 95.

$ 600 CASA 8 PIEZAS Y DEPENdencias, verla 2 a 5 P. M. Huérfanos 2940. 17—M.

$ 155, CASITA CITE, TRES PIEzas. Herrera 616. 16—M.

ARRIENDASE CHALET, RECIEN construído. Toda comodidad. Prefiérese familia extranjera. Tratar: Miguel Claro 60. 19—M.

130 ARRIENDO CASAS NUEVAS, tres piezas, cocina, dependencias, carros esquina. Ñublo 782.

250, ARRIENDASE CASA LUZ, COcina gas. Fariña 443. 16—M.

180 ARRIENDO CASA SEIS DEpartamentos. Independencia 3040.

$ 148 CASITA CUATRO PIEZAS cocina, baño, luz eléctrica, San Pablo 2031.

$ 200 CASA EN BAJOS SIETE piezas arriendo. Avenida Matta 616. 19—M.

$ 270 ALTOS RECIEN ASEADOS, cinco habitaciones, servicios. Balmaceda 633. Próximos Recoleta.

SE ARRIENDA EN AV. SAN MIguel 194, Llano Subercaseaux, casaquinta con ocho piezas, luz eléctrica y agua potable; a una cuadra de la Iglesia San Miguel y carros. Canon $ 200. 16-M.

CASA ALTOS, SAN IGNACIO 363. Ver de 2 a 4. 17-M.

CASA 10 PIEZAS, ARRIENDO 350 pesos. Maestranza 891. 16-M.

CASA CHICA, CENTRAL PARA matrimonio solo, tres cuadras Plaza de Armas. Arriéndase en $ 360. Tratar: Gálvez 114 de 1-3. López.

COCHRANE 535, $ 500, 8 HABItaciones y demás. 16-M.

EN 150 ARRIENDASE ALTOS 4 PIEzas y cocina, luz eléctrica, calle San Rafael 950.

OFREZCO CASITA ASOLEADA 5 piezas, patio, gallineros. 200, Vitacura 43. 16M

ARRIENDO CASA HIGIENICA 3 piezas, patio y cocina, San Diego 1826.

DOY EN ARRIENDO LA CASA Carmen 537, recién transformada y concluída, con toda clase instalaciones higiénicas, por $ 700 mensuales. Verla de 2 a 6 P. M. Morandé 450, oficina Galdames, 2.o piso. 3 a 7 P. M. 16M

QUINTAS CASITAS CHICAS arriendo tres, de $ 80 a $ 200. Ñuñoa, Avenida Holanda 450. 16M

NECESITO CASITA ASEADA, central. Señora Guzmán. Correo 15.

LIRA 861, ARRIENDASE $ 400 casa, diez piezas, cocina, gas, baño, huerto. 16—M

ARRIENDO ALTOS, CASTRO N.- Setecientos pesos. 16-M

COCHRANE 533, $ 500 8 HABITAciones y demás.

LOS LEONES, AVENIDA LYON, 175, chalet moderno, nuevo, sumamente cómodo, hall, salón comedor, cinco dormitorios, dependencias, terraza, jardín y huerto. Tratar: Condell 31. 16M

ARRIENDO CASA MUY GRANDE, prefiero para industria con galpón y muchas piezas. San Isidro 701. M-17

ARRIENDO CASA. VERA 510, REcoleta. M-16

ARRIENDO MEDIA CASA, DIEZ piezas, nuevas, dependencias, patio grande, electricidad. Cochrane 546.

TOMO ARRIENDO CONTRATO quinta entrada camión. Casilla 2399.

ARRIENDO SITIO GRANDE. IRArrázaval 2928. M-16

TOMO EN ARRIENDO VIÑA DE 10 a 15 cuadras, entre Santiago y San Fernando. Dirigirse a Andrés Arenas, Linderos. 17-M

$ 110. — ARRIENDASE SALON DOS balcones, luz. Gálvez 152.

NECESITO ARRENDAR CASA DE seis piezas fuera dependencias, para fines de mes, indicar precio y barrio a A. D. V. Casilla 81 D. sin agentes. 17-M

400 BAJOS, A UNA CUADRA DEL Parque Forestal, 7 habitaciones, 2 patios, servicios, gas y luz eléctrica. Sin comisionista: Tratar: Agustinas 1252, de 5-6. M-17

600 BAJOS, SANTO DOMINGO 2238, 8 habitaciones, 2 patios, servicios. Tratar: Agustinas 1252, de 5-6. M-17

¿QUIERE UD. ARRENDAR SU casa? ¿Quiere Ud. tomar en arriendo alguna? Diríjase a Hudson y Silva, (Sucesores de Guzmán, Silva y Cía.) Huérfanos 1243, Casilla 280 y será atendido inmediatamente. M-14

Departamentos

DEPARTAMENTO BALCON PIEzas con pensión, servicios esmerados. San Francisco 158. 15-M.

ARRIENDO UN DEPARTAMENTO a familias respetables al llegar a Santa Rosa, calle Cóndor número 742. M-17

DEPARTAMENTO BALCON, LUZ, matrimonio arriéndase; prefiérese matrimonio sin niños. Aconcagua 1416. 16-M.

ARRIENDASE DEPARTAMENTO. Delicias 4110. 17-M.

ARRIENDO DEPARTAMENTO DE tres piezas grandes, cocina, luz, casa matrimonio solo. Av. Rondizzoni 2142. M-17

ARRIENDASE DEPARTAMENTO piezas, balcón calle, cocina. Serrano 131.

ARRIENDO DEPARTAMENTO [illegible] 6 piezas, cocina [illegible] Maestranza 9[illegible]

SE ARRIENDA UN DEPARTAMENTO a la calle Independiente, con agua y excusado, 4 piezas $ 180. Tratar: C. Henríquez 618. 16-M.

ARRIENDO DEPARTAMENTO CHICO y pieza con balcón. Bandera 161 (altos N.o 2).

EN CASA DE RESPETO, CONDOR 742, arriéndase un departamento a señoras solas, honorables. 17—M

ARRIENDASE DEPARTAMENTO o pieza, no hay pensionistas. Maestranza 439. 16-M

ARRIENDO DEPARTAMENTOS INTERIORES, nuevos, servicios. Cochrane 545.

Piezas

ARRIENDO PIEZA BALCONES calle, con pensión. Prat 187. 15-M

SE ARRIENDAN PIEZAS PARA guardar muebles. Moneda 1645. 15-M.

ARRIENDO PIEZA CON O SIN muebles. Santo Domingo 1227. M-16

ARRIENDO PIEZA. SAN ANTONIO 265. 15—M.

ARRIENDASE UNA O DOS PIEZAS a personas solas, honorables. Quinta Normal 3345. 15—M.

ARRIENDASE TRES PIEZAS Grandes, baratas, verlas desde las 6 tarde adelante. Eleuterio Ramírez 1154.

PIEZA BALCON CALLE, ENCONTRARÁ persona sola en casa familia. Jofré 353 A.

SE ARRIENDA DOS PIEZAS A señora sola. Crédito 442. 16-M.

ARRIENDO DOS O TRES PIEZAS con cocina. Maestranza 28, casa I. 16-M.

PIEZA O DEPARTAMENTO arriendo caballero solo, Providencia 973. 16M

FAMILIA HONORABLE ARRIENDA espléndido departamento dos piezas, baño, prefiéreso matrimonio. Rosas 1290.

LINDAS PIEZAS ASOLEADAS, DEPARTAMENTO, arriéndase. San Diego 440.

ARRIENDO PIEZA CABALLERO en pasaje. Alameda 3081, casa 9.

ARRIENDANSE PIEZAS, COCINA. Carrión 1411.

ARRIENDASE ESPLENDIDA PIEZA. Moneda 1422.

ARRIENDASE PIEZA. DOCE FEBRERO 50.

ARRIENDO PIEZA, CABALLERO. Cueto 535. M-19

12.—Compra y venta de casas y sitios

VENDO CASITA 8,000, DAVILA LARRAIN 1660. Tratar: San Alfonso 177. 15-M

COMPRO PROPIEDAD CENTRALISIMA prefiero Alameda para profesional. Hasta $ 300,000 al contado. Exijo orden exclusiva. Bandera 78, oficina 26.—Gómez. 27—Mayo

COMPRO CASA DE DIECIOCHO hasta Serrano, no más de 4 cuadras de Alameda, pago hasta $ 100,000 al contado. Exijo orden exclusiva. Bandera 78.—Oficina 26.—Gómez. 27—Mayo.

$ 90,000 VENDO FLAMANTE CASA Riquelme 960, dos pisos independientes, 10 piezas fuera dependencias, cada una hall, galerías, dos patios, baño instalado, gas, electricidad. Deuda bancaria $ 15,000. Facilidades pago. 15—M.

CASA Y SITIO VENDESE EN CALLE Miguel R. Prado 934. Llano Subercaseaux. Tratar: Santa Rosa 399. 15—M

VENDO A BAJO PRECIO, VALIOSA propiedad, en calles Washington 1675 y Cuevas. Está a pocos metros de la Plaza Bogotá y del término de la línea de autobús. Tiene 16 metros de frente a ambas calles. Casa de dos pisos con frente de ladrillos y gran galpón. Edificio apropiado para habitación o industria. Tratar con Alfredo Urzúa U., Agustinas 1111. 17-M.

$ 58.000 VENDO CALLE COCHRANE próximo Diez de Julio, extensa casa con 9 habitaciones, hall, patio, parrón, fuera de todo servicio. Bandera 78, oficina 26. Gómez. 17-M.

$ 65,000 VENDO BASCUÑAN próximo Blanco extensísima casa un solo piso con numerosas habitaciones, gran patio, parrón y servicios. Bandera 78, oficina 26. Gómez. 17—M.

$ 68,000 VENDO ESPLENDIDO chalet de construcción muy sólida y elegante con toda comodidad, barrio Providencia, un paso de carros.—Deuda $ 20,000. Garage, independiente. Bandera 78, oficina 26. Gómez. 17-M.

$ 84,000 VENDO CHALET ESQUINA frente tres calles, garage, etc.—Gran ocasión por viaje. Bandera 78, oficina 26. Gómez. 17—M.

$ 90,000 VENDO REGALADA EN calle San Ignacio, residencia y renta, garage, por viaje urgente. Bandera 78, oficina 26. Gómez. 17—M.

$ 100,000 VENDO TRES CASAS centralísimas a tres cuadras de Alameda contigua Lira. Gran renta. Bandera 78. Oficina 26. Gómez. 17—M.

$ 140.000 VENDO SAN DIEGO ESQUINA, antigua, parte comercialísima, gran ocasión, buena renta. Bandera 78. Oficina 26. Gómez. 17—M.

$ 300,000 VENDO GRAN RESIDENCIA en Alameda, la mejor situación para numerosa familia, construcción muy sólida y elegante, grandes facilidades para el pago, gran deuda, también se recibe en parte de pago una propiedad central hasta 100 mil pesos. Gran ocasión. Bandera 78, oficina 26. Gómez. 17—M.

$ 400,000 VENDO EN AGUSTINAS próximo Teatinos gran residencia con renta, regia construcción, lujosísima, gran deuda y enormes facilidades para el pago. Bandera 78, oficina 26. Gómez. 17—M.

PERMUTO PROPIEDAD EN SANTIAGO por propiedad en Viña del Mar o Valparaíso en camino plano. Valor de la propiedad $ 100,000. — Bandera 78 oficina 26. Gómez. 17—M.

$ 360,000 VENDO GRAN PROPIEDAD en calle San Diego, situación comercialísima con frente dos calles. Gran renta. Bandera 78, oficina 26. Gómez. 17—M.

COMPRO PROPIEDAD CENTRAL de $ 80,000 hasta $ 150,000 con renta. Diríjase por carta al Correo N.o 3 a F. G. G., Santiago. 17—M.

VENDO SITIO POBLACION SUBERCASEAUX intermedio Caja Ahorros, facilidades pago. Tratar: Delicias 1264. M-18

VENDO CASA, LIBERTAD CERCA Alameda, 6 piezas, garage y dependencias. Estuco piedra. Precio 55,000 pesos. Grandes facilidades pago. — Tratar: Moneda 1011, tercer piso, oficina 6. 15—M

COMPRO CASA INTERMEDIO CAJA Empleados Públicos hasta $ 40.000 Prefiero barrio Matadero. Tratar: Guichard. Compañía 1069.

TERRENOS PROLONGACION Avenida General Velasquez, Avenida de 60 metros ancho, entre calles Chorrillos y Antofagasta, cinco cuadras góndolas Pila, calle Exposición, casi frente Vega Municipal. Estamos realizando 200 lotes terrenos gruesos, facilidad alcantarillado, prolongación agua potable, luz eléctrica y fuerza. Terrenos a propósito empleados ferrocarriles, empleados en general, obreros, industriales y toda persona que desee vivir cerca Estación Central. Sitios 10 por 30 o frente que desee, pagaderos en cinco años, parte sin intereses. Sitios valores 3,200 a 5,800, páganse contado lo que se desee y resto cuotas 50 pesos mensuales, puede usted vivir gratuitamente sin pagar arriendo, todo pago es economía. Atención especial en la misma Población Sábados, tarde y todo el Domingo y días fiestas. Mayores datos, Huérfanos 1059, oficina 2.— Cornelio Aravena y Manuel Valenzuela.

AV. IRARRAZAVAL 2860, VENDO sitio plantado, dos mil metros. Verlo de 2 a 5.

VENDO CASA $ 42,000 MUY CENTRAL. Verla: Dardignac 33. M-16

$ 75,000 SE VENDE CASA QUINTA, 13 piezas y 139 metros de fondo en Juárez 730. Tratar con su dueño. Huérfanos 2238. M-20

POR PARTICION DE SUCESION véndese propiedades de buena renta, calle Romero 2861 al 2875 y calle Sta. Isabel N.o 240-320, y Camilo Henríquez, 505. Hay hipotecas. Traaar con sus dueños, calle Prado 768. Providencia.

$ 32,000 VENDESE CASA, DEUDA Caja Ahorros, $ 4,000. Marina de Gaete 733. 16M

$ 50,000, VENDO CHALET UN PISO, gran terraza, hall, 5 habitaciones, 3 servicios, gran jardín calle; sitio interior; parrón; árboles frutales gallinero. Situado tratar dueño: Vicuña Mackenna 1333; 1 1\|2 cuadra pasado Matta. 16—M

VENDESE A TRES CUADRAS Plaza Italia, bonito sitio, Vicuña Mackenna 256. Tratar: Cochrane 44. 16—M

VENDO PROPIEDAD INCONCLUSA fachada de ladrillo y cemento interiores concreto armado, preparada para 2 pisos. Camión a la puerta ida y vuelta, cuadra y media de la Avenida Matta. Rogelio Ugarte 1254.

$ 20,000 VENDO CASA ROGELIO Ugarte 1589. Tratar: San Ignacio 1061. M-16

33,000 CASA VENDO, 8 PIEZAS, jardín, deuda Caja Ahorros. Otra 17,000, sin deuda. Rosario 715. M-16

VENDO CASA QUINTA, CERRO NAVIA. Tratar: Grajales, 2952. 16M

$ 26,000 LA CISTERNA, CASA quinta, seis piezas, toilette, cocina, electricidad, agua potable y riego; 2,100 metros, cerrado y plantado; buenos vecinos, cerca carros, vendo. Casilla 3849. M-17

VENDO, HIPOTECO, ARRIENDO casa barrio Estación. Delicias 3922.

13.—Compra y venta de negocios

COMPRO NEGOCIO ABARROTES, esquina con casa habitación, poco capital. Dirigirse personalmente, calle Lord Cochrane 395. De 1 a 3 P. M. 15-M.

VENDO ALMACEN Y DEPOSITO vino. Precio 9, mil pesos, arriendo barato. Camilo Henríquez 639. 15-M

POR ENCONTRARME ENFERMA y no poder atender, vendo bar. Lord Cochrane N.o 549. M-15

DEPOSITO VINOS, CHICHAS, CERVEZA, vendo, bien surtido local grande. Cuevas 1288. M-15

BOTICA VENDESE, FACILIDADES pago. Datos: Santa Rosa 399. 15—M

VENDESE LAVANDERIA, LUSTRIN, kiosco de madera. Dardignac 116. 20—M

COMPRO ALMACEN U OTRO NEGOCIO, capital 10-15,000. Recoleta 1169. M-16

FRUTERIA Y VERDULERIA MUY buena se vende. Brasil 710. M-16

BOTICA MAGNIFICA SITUACION, poco capital, vendo. Casilla 3420. M-16

POR AUSENTARME VENDO CIGARRERIA. Monjitas 864. M-15

NEGOCIO PROPIO PARA SER atendido por señora, vendo con facilidades. Andrés Bello 837. M-16

PANADERIA VENDO POR ENFERMEDAD, amasijo quince quintales. Venta al mostrador. Vega. Casilla 1730. 15—M.

REGALO CARNICERIA EN 8,000 pesos, venta 250. Av. Matta 469. 16—M

ALMACEN ABARROTES, BIEN situado, poco capital, se vende. Cochrane 446. 15-M

PETIT OLIMPIA.— CONFITERIA. Cigarrería y lustrín, Castro 152 al lado del Teatro Iris. Véndese utilidades comprobadas, susceptibles de aumentarlas considerablemente, sin necesidad de aumentar el capital que actualmente tiene. Tratar de 6 a 10 P. M. 16—M.

NEGOCIO VEINTE AÑOS ESTABLECIDO, cuarenta a setenta mil pesos utilidades, vendo facilidades, personas honorables. Morandé 466, oficina 13.

SE VENDE PENSION DAMASCO, a media cuadra Plaza de Armas al frente de la Municipalidad. Tratar, de 1 P. M. a 9. 21 Mayo 547. 16—M.

VENDO POR NO PODER ATENDER almacén poco capital, espléndida situación. Doy facilidades de pago. Diez de Julio 517.

VENDO ALMACEN POCO CAPITAL, arriendo bajo, contrato largo. Independencia 594. M-17

VENDO MERCADITO BIEN SITUADO. San Diego 1679. M-16

CASA DE PENSION MUY ACREDITADA, se vende por no poderla atender su dueño. Pérez Valenzuela N.o 29. Providencia. M-16

VENDO PELUQUERIA Y MUEBLE apropiado para lavandería y tintorería. San Pablo 3415.

PELUQUERIA VENDO, BUENA situación. Castro 596. 16-M.

COMPRO PASTELERIA, PUERTA teatro o arriendo local. Barroso 825.

VENDO VERDULERIA, 400, SANTA Rosa 226. 16M

POR AUSENTARME DEL PAIS, vendo almacén chico con todos enseres casa. Tratar: con Bernardino

CASAS EN VENTA

ALMACEN 14 AÑOS ESTABLECIDO, por no poderlo atender, vendo. Gálvez 903. 16—M

VENDO PASTELERIA CON ANEXO varios. San Pablo 1737.

VENDO SOMBRERERIA CON BASTANTE clientela, en poco capital. Tratar: San Diego 1607, de 10 1\|2 a 12 1\|2. 16—M

SAN DIEGO 914, SANTIAGO, DE gran ocasión se vende una sombrerería. M-17

VENDO 600 COCINERA CENTRAL. Colón 1217.

SALON DE BILLARES Y PASTELERIA único en el barrio, vendo por enfermedad. Facilidades de pago. Delicias 4005.

COMPRO CIGARRERIA ESTABLECIDA central, o arriendo local apropiado en buena situación. Escribir: H. H. — Casilla 1519. 16M

KIOSCO PARA ORQUESTA DE bar se vende, ocasión. 21 de Mayo 785.

SOMBRERERIA VENDESE. SAN Diego 914. M-16

SE VENDE, POR NO PODERLO atender, negocio de cafetería ubicado en San Pablo 2439, de Emma Parra Solar. Tratar desde las 4 P. M., días Viernes, Sábado y Domingo.

REGALO CARNICERIA EN 3,000 pesos, venta 250. Av. Matta 469.

15.—Compra y venta varias

MANIQUIES ORTEGA, ULTIMOS modelos rebajados de precios. Las Rosas 1869. 20—M.

COMPRO LANA Y COLCHONES usados. Coquimbo 1030, casita N.o 6. Atiendo a Domicilio. 27-M

SE VENDE ALAMBRE DE FARDO. Avenida Manuel Montt 545. 16—M.

BANCO MECANICO GRANDE CON dos cajones, nuevo, vendo regalado. Brasil 451. 16—M.

COCINA ECONOMICA ESPECIAL para hotel o pensión, barata, vendo. Sotomayor 833.

SE VENDE UNA COCINA Y CALENTADOR a gas importado, de ocasión. Cóndor N.o 1084. M-16

VENDO UNA LAMPARA DE SALON araña, otra de escritorio a cualquier precio. Matta 375. M-16

COMPRAMOS BRONCE, COBRE. Pagamos bien. Broncería Bove. San Antonio 46. M-20

OCASION TALADRO $ 80. MARURI 783. M-16

VENDO VINAGRE $ 0.40 LITRO, pipas, botellas vacías cerveceras, chuicos, escaleras. Matta 1165. M-16

VENDO ROMANA PALANCA, MOLINILLO, romanita, balanza. — Cochrane 1038. 16-M

MANI TOSTADO 2.60 KILO, SANTA Rosa 296.

COMPRO CRIN ANIMAL. CASILLA 770. Ñuble 485, esquina Eduardo Matte. M-17

COCINA PARA RESTAURANT, ocasión, se vende. 21 de Mayo 785.

CARBON ESPINO, 1.a CLASE, véndense 85 sacos, listos Estación Panlahue. Eduardo Haeusler. Cunaco.

17.—Escuelas para choferes

ESCUELA PRACTICA CHAUFFEURS mecánicos; cursos rápidos, varias marcas, diurnos, nocturnos. Vicuña Mackenna 456, Arredondo. 31—Jun.

ESCUELA DE CHAUFFEURS Y mecánica, atendido por mecánico alemán, Larraín y Cl., Garage Maipú 70. M-19

18.—Extravíos y hallazgos

HABIENDOSE EXTRAVIADO LAS libretas de ahorros números 296,070 y 296,072, de Oscar y Carlos Maruri Guajardo, quedan nulas y sin ningún valor por haberse dado el aviso correspondiente a la Administración de la Caja de Ahorros de Santiago. 16M

HABIENDO EXTRAVIADO LA POLIZA N.o 7086 ,emitida por la Compañía de Seguros La Unión Nacional sobre la vida del señor Augusto Pérez Ordenes se avisa que queda nula y sin ningún valor por haberse extendido duplicado. 15-M

HABIENDOSE EXTRAVIADO LA boleta de depósito a la vista del Banco Español de Chile en liquidación N.o 3327 por seiscientos ocho pesos a nombre de don Diego Inda, queda nula y sin valor por haber dado el correspondiente aviso al citado Banco. 15—M.

HABIENDOSE EXTRAVIADO EL certificado de depósito N.o 11877, del Banco Alemán Transatlántico, por R. M., 15,000 o Teodoro Engelhardt, queda nulo y sin valor por haberse dado el aviso correspondiente al Banco. 15-M

19.—Empleados para comercio y oficinas. (Pedidos y ofrecidos)

VENDEDORES EN EL RAMO DE licores, necesitamos. Despouy y Cía. Camilo Henríquez 660. 15—M

VENDO BAR LARGO CONTRATO. Bandera 843. 16—M.

JOVEN COMPETENTE PARA LA venta necesita Sastrería y Casa Inglesa. Delicias 2594, esq. Molina. M-15

JOVENCITO PARA LA CAJA, NECESITO. Victoria 722.

JOVENCITO ENTIENDA ABARROTES necesito. Catedral y García Reyes, almacén.

SEÑORITAS Y JOVENES COMISIONISTAS necesito para trabajo fácil, muy buena comisión. Pueden tener de ganancia diariamente más de cuarenta pesos. Dirigirse: Merced 864, Galería Colonial, departamento 35. 22-A.

NECESITO SEÑORITAS Y JOVENES para vender artículos fácil venta. — Porvenir 849.

NECESITASE SEÑORITA PARA atender cigarrería. Domeyko 1726. 16-M

NECESITO JOVEN SEPA CONTA-

Ofrecemos algunas de las muchas órdenes que tenemos:

$ 20,000, Ruiz Tagle, cerca Estación Central bien construida, mide 12 x 52, tres piezas, gran galpón; produce $ 300.

$ 25,000, Carmen, pasado Matta, buen edificio, tiene siete habitaciones, con almacén; produce $ 260 al mes.

$ 27,000, Santa Elena, pasado Matta, lindas habitaciones modernas, y muy cómoda.

$ 30,000, Avenida Inglaterra, un piso, bien edificada, grande, cómoda y moderna.

$ 30,000, Rogelio Ugarte, cómoda y elegante casa, nueve habitaciones, fuera servicios y patios.

$ 32,000, García Reyes, un piso, moderna, siete habitaciones, dependencias y 2 patios.

$ 32,000, Lillo, carca Recoleta, un piso, cinco habitaciones, servicio y patio.

$ 32,000, Washington, espléndida casa habitación, modernísima, elegante y cómoda.

$ 35,000, Avenida Inglaterra, un paso Independencia, extensa casa, bien construida, numerosas habitaciones, dependencias y dos patios, con parrón.

$ 35,000, Sazié, casa antigua, bastante frente y fondo, reune toda comodidad.

$ 40,000, Bilbao, cerca Alameda, cómoda casa un piso.

$ 40,000, Sevilla, cerca Independencia, espléndida casa, moderna, bien construida, toda comodidad, 2 patios, jardines, parrón y árboles frutales.

$ 40,000, Santa Elena, cómodas casas, modernas, 8 habitaciones, fuera servicios y 3 patios.

$ 45,000, Santa Victoria, casas modernísimas, recién terminadas, estucadas y con toda clase de comodidades para familia.

$ 47,000, Cochrane, casa dos pisos dependientes estilo chalet, construcción sólida, cómodas habitaciones, 2 patios y jardín al frente.

$ 50,000, Santa Rosa, espléndida casa nueva, consta: salón, salita, escritorio, hall, cinco dormitorios, los baños, comedor, cuatro dependencias y dos patios.

$ 55,000, Domínica, casa extensa, cómoda bien construida: siete habitaciones, 6 de servicios y tres patios.

$ 60,000, Dardignac, casa moderna, bien edificada, elegante y cómoda.

$ 60,000, Santa Rosa, antes Matta, un piso, buena construcción, tiene once habitaciones fuera servidumbres y 3 patios.

$ 60,000, Jofré, cerca Vicuña Mackenna, espléndida casa, sólido edificio, mide 13 x 30, tiene 14 habitaciones, servicios y dos patios.

$ 62,000 Nataniel, central, casa moderna, sólidamente construida, tiene 7 habitaciones, fuera servicios, 2 patios. Debe $ 28,00 Caja Ahorros.

$ 70,000, Castro, bien situada, consta de: salón, escritorio, seis dormitorios, baño, comedor, 4 dependencias y 2 patios.

CIA. NACIONAL DE COMERCIO Y PROPIEDADES Ltda.

Agustinas 1199, esquina Morandé

SEÑORITA COMPETENTE PARA vendedora necesito. San Antonio 27.

VENDESE COCINA ECONOMICA importada. Exequiel Fernández esquina Nogales. Ñuñoa. 16M

JOVENCITOS NECESITO VARIOS para propaganda de noche. Indispensable Cédula Identidad o certificados. Presentarse hoy mismo de 2 a 5, en Merced 882, Oficina 8. Grapholux.

20.—Frutos varios. (Compra y venta)

VIÑA LO PRADEL SIGUE VENDIENDO uva fina 30 y 35 kilo, carros y góndolas Negrete. M-16

21.—Hacieda, fundos, chacras y terrenos. Compra Venta y arrendamientos

NECESITAMOS ARRENDAR FUNDO, zona central, hasta Curicó, canon: 20 a 30 mil pesos. M. I. Nueva de Matte 180. M-30

DESEO ARRENDAR CHACRA DE 10 hasta 25 cuadras. San Isidro 1399. B. A. 15—M.

SE COMPRA UNA EXTENSION DE terreno de 11,000 a 15,000 metros cuadrados dentro del radio urbano de la ciudad. Dirigirse: Presidente Sociedad Empleados Judiciales. Compañía 1053. M-16

Cuerpo de Bomberos

12.a COMPAÑIA DE BOMBEROS, "Chile Excelsior". — De orden superior cito a la Compañía a revista de uniforme para hoy Sábado 15 a las 9.30 P. M., punto de reunión: el cuartel. Tenida: Uniforme de parada. Se recomienda la asistencia. — El Ayudante.

SETIMA CIA. DE BOMBEROS. — Cito a la Compañía para Academia y Ejercicio en el Cuartel, con uniforme de trabajo, el día 18 del presente, a las 9.30 P. M.— El Ayudante.

22.—Hoteles y pensiones

PENSION FORNOS, PIEZAS PARA pasajeros, desde 3 pesos. San Diego 117. 30-M.

HOTEL BOHEME, SAN ANTONIO 52, ofrece pieza amoblada, sin pensión, $ 5 personas. 22M

ARRIENDASE PIEZAS CON PENSION. San Francisco 367. 15—M.

120 PENSION CON PIEZA, GENERAL Mackenna 1711. 15M

ARRIENDO LINDAS PIEZAS PEN-

PRAT 169 ARRIENDO DEPARTAMENTO calle, sin muebles, con pensión. 15—M.

SE ARRIENDA UNA PIEZA CON pensión a persona sola. Marín 25. casa 1. 16-M.

GRAN PENSION ITALIANA 533, San Antonio 533, entre Santo Domingo y Monjitas. Pensión de mesa desde $ 200 mensuales. Pieza y pensión desde $ 300 meses. Cocina italiana, higiene, confort. 16-M.

SE ARRIENDA UNA PIEZA CON o sin pensión. Tarapacá 1019., altos. 16—M.

CASA RESIDENCIAL DE ANTONIO Ferrando, Estado 75. Regios departamentos, salita, baños privados, para honorables matrimonios o caballeros. Excelente comida, estilo familiar. Precios módicos. English spoken. 21—M

ALAMEDA 2232 OFRECE LINDAS piezas con pensión, también de mesa y a domicilio. 19-M

ESPLENDIDAS PIEZAS CON PENSION. San Diego 359. 15-M.

ALAMEDA 777 CENTRAL arriéndase piezas, pensión. 18-M.

ARRIENDASE PIEZA AMOBLADA con pensión y baño. Casa honorable. Castro 30. 15-M

ARRIENDO A SEÑORA HONORABLE, pieza con balcón y pensión. Rosas 2044. M-15

ARRIENDASE PIEZA GRANDE, balcón calle con pensión, baño, teléfono. San Antonio 40. 15—M.

SAN DIEGO 79 CASA TRANQUILA piezas, pensión. 18—M.

ARRIENDO PIEZA AMOBLADA con pensión. Huérfanos 2986. M-15

PENSION ITALIANA, PIEZA CON buena comida, estilo familiar. Ahumada 136. 15—M

LINDAS PIEZAS CON O SIN PENSION doy, Arturo Prat 429. 15-M

VENDO SEIS MIL CUATROCIENTOS metros en Los Leones. Villaseca esquina Providencia. Tratar: Echaurren 195. M-16

ARRIENDO CASA FRANCESA piezas amobladas pensión, matrimonio, caballeros extranjero. Santo Domingo 1283. M-16

ARRIENDO PIEZAS CON PENSION San Francisco 323. M-16

ENFERMEDADES
DE OJOS
CLINICA PRIVADA
Dr. AMENABAR O.
Empleados y obreros: 8.30—9.30.
21 DE MAYO 578

ARRIENDO 2 BONITAS PIEZAS con pensión. Bellavista 195. M-18

ARRIENDO PIEZAS CON O SIN pensión a estudiante de provincia. Maturana 558. M-15

ARRIENDASE PIEZA AMOBLADA con pensión, días, meses. Arturo Prat 22. M-15

PENSION, PIEZAS, AMOBLADAS, días, meses. San Diego 110. 16—M.

ARRIENDASE PIEZA CON O SIN muebles o pensión. Marín 189. 15-M

EXCELENTE PENSION, ARRIENDO piezas vista calle Santa Rosa 268. 15-M

PIEZA, PENSION. SANTO DOMINGO 1436. 29—M.

PIEZA CALLE CON PENSION, CASA familia. Sazié 2874. 16—M.

FAMILIA OFRECE DEPARTAMENTO calle, con sin pensión. Recoleta 287.

ARRIENDO BONITAS PIEZAS balcón calle con pensión. Maestranza 193 esquina de Jofré. 16—M.

RESIDENCIAL CONFORT, AHUMADA 143 arrendamos piezas, departamentos por días, meses, espléndida comida. 16—M.

PIEZAS BUENA PENSION. SERRANO 79.

DEPARTAMENTOS PENSION. Agustinas 2066. M-16

MUY CENTRAL, GALVEZ 149, arriendo piezas amobladas con o sin pensión a caballero solo o matrimonio. Hay baño. M-17

SE DA PENSION HOTEL LATINO. San Diego 496. Un mes 110, con vino 120, con pieza 180. Pensión con pieza, por día 8. Piezas desde 3 pesos 16-M.

CATEDRAL 1289, PENSION CON O sin pieza departamentos para familias, de mesa, $ 110. 17M

OFRECESE DOS PIEZAS CON PENSION casa respetable sin pensionistas. San Pablo 1388. Esquina Amunátegui. 16M

RESIDENCIA PARA FAMILIAS. Ahumada 129, departamentos piezas calle e interiores, con sin comida. Precios bajos. 16—M

PIEZA PENSION. ROSAS 2063.

120 ESTUDIANTES. EXCELENTE pensión. Pieza amoblada. San Antonio 812. 16M

MATRIMONIO ESPLENDIDA PENSION con pieza amoblada, $ 300 mensuales. Maestranza 788.

CASA HONORABLE SIN PENSIONISTAS, arriendo a señoras, pieza balcón, con o sin pensión. Serrano 79.

PIEZA PENSION, NATANIEL 180. 16M

EN CASA EXTRANJERA SE arriendan dos regias piezas con desayuno y baño. Delicias 3155. Casa A. 16M

ARRIENDO PIEZAS AMOBLADAS con pensión. Unión Americana 148.

A MATRIMONIO ARRIENDO PIEZA con pensión. Bascuñán 239. 16-M

REGIA PENSION, CINCO CUADRAS Plaza Armas. Rosas 1355.

ARRIENDO PIEZA PENSION CON sin muebles. Rosas 2019. M-16

DOY PENSION DIAS O MESES. Bascuñán 16.

23.— Instalaciones y accesorios para negocios. Compra-venta

VENDO ESTANTERIAS Y UTILES para negocio de abarrotes. Santa Victoria 217. M-15

VENDO BOLAS MARFIL GRAN-

SE VENDE DE OCASION VIDRIERA parada. Sama 1422. 17—M.

VIDRIERA GRANDE TODA VIDRIO, nueva, vendo o cambio por mueble de dormitorio. Tratar San Luis 1489 (Independencia). 16—M.

VENDO ESTANTERIAS, VIDRIERAS paradas, tendidas, balanzas, carboneras. Matta 1165. M-16

¡ALMACENEROS! VENDO INSTALACION completa para almacén de abarrotes en punto de funcionar. Se arrienda la posesión donde ha existido almacén durante treinta y cinco años. Verlo: Catedral esquina García Reyes. 16-M.

VENDO MOSTRADOR Y VIDRIERA tendida. 4 M., $ 250. Av. Matta 616. 16-M.

ESTANTERIA PARA ALMACEN vendo, San Ignacio 2010. 17M

VENDO PALOS ENCINA, PICADORES carnicería. Carrión 1826.

OCASION: SASTRE, VENDO MOSTRADOR y estantería de lingue. Libertad 15.

BALANZAS PLATILLOS, ROMANAS vendo. San Alfonso 51. 16M

SE VENDE DE OCASION UN ESTANTE vidriera, para tienda. Verlo: Morrison & Co. Ahumada 65. M-17

24.— Instrucción y educación. (Colegios, academias y profesores)

INSTITUTO MERCANTIL. PLAZA Armas, Merced 882. Fundado 1904. El primero Chile según estadística oficial. Enseñanza correspondencia Chile, extranjero. Distinguidos profesores pedagogos. Peritos, Contadores, Agrónomos, Sub-Ingenieros, Taquígrafos. Diplomas legalizados. M-22

HAGO CLASES TAQUIGRAFIA Pitman. Porvenir 416. 15—M.

PROFESORA PIANO, GUITARRA, hace clases $ 15 mensuales. San Francisco 761. 15-M.

ENSEÑANZA COMERCIAL. "INSTITUTO Pinochet Le Brun". Huérfanos 1657. Junio 14

ACADEMIA DE CORTE Y CONFECCION, Puente 562. Con todo entusiasmo continúan las inscripciones para titularse. Clases mañana y tarde. Córtase moldes sobre medida, confecciónanse trajes y sombreros. Mme. Briant. 16-M.

CURSOS RAPIDOS, DIURNOS, NOCTURNOS, de comercio.—Secciones independientes: jóvenes, señoritas.— Cursos individuales: Contabilidad, Taquigrafía, Idiomas. Cursos por correspondencia. Escritura máquina, diez pesos. Excelente profesorado. Diplomas legalizados. Instituto de Contabilidad. Santo Domingo 831. J-11

BACHILLER, HUMANIDADES QUE haya hecho servicio militar, necesito, para profesor preparatorias. San Martín 64. 15—M.

¡¡OJO!! INSTITUTO PROFESIONAL "Presidente Alessandri".—Mecánica Dental. Pedicuro cirujano, Masaje Físico, Belleza Científica, Ortopedia, Coiffeur, Contabilidad (perfecta), Inglés, Práctica forense. También por correspondencia.— Diplomas legalizados, además debidamente autorizado Gobierno. Director, Prof. Díaz Gascogne, Bandera 127.

¡¡OJO!! CURSO "ONDULACION Marcel", perfecta, elegante, peinados artísticos, corte melena, notable profesora recientemente contratada. Apresúrarse. Matrícula limitada. Rápido aprendizaje, garantido. "Instituto Profesional Presidente Alessandri", Bandera 127.

PROFESORA DIPLOMADA PIANO da lecciones. Precios módicos Lira 1104. 16—M.

SEÑORITA CAPAZ ENSEÑAR preparatoria, necesítase, para fundo cerca Santiago. Dirigirse: Av. Vicuña Mackenna 20. 16—M

PROFESOR PREPARA HUMANIDADES, preparatorias Delicias 2668.

NUEVOS CURSOS RAPIDOS: CONTABILIDAD, taquigrafía, idiomas, dactilografía. Matrícula abierta. Instituto Comercial. Agustinas 1060.

NUEVO CURSO TAQUIGRAFIA Pitman inaugúrase 20 Mayo. Instituto Pinochet Le-Brum. Huérfanos 1657. M-20

25.—Instrumentos musicales, afines y accesorios. (Compra, ventas y composturas)

VICTROLAS DE TODOS MODELOS con facilidad de pago, entrega inmediata. San Pablo 2215. 20-M

DISCOS: TODAS LAS SEMANAS recibimos novedades. San Pablo 2215. Mayo-20

VICTROLAS, GRAMOFONOS, COMPOSTURAS económicas, repuestos legítimos. San Pablo 2215. Mayo-20

VICTROLA VICTOR DE MUEBLE y discos, vendo de ocasión. Independencia 1432. 19—M

VICTROLAS, GRAMOFONOS, MAQUINAS de coser usadas aunque estén en mal estado compro o cambio por nuevas. San Pablo 2786. 15-M

VICTROLA MUEBLE CON 26 DISCOS se vende de ocasión, en $ 450. Av. Portales 2735. M-15

PIANO IBACK, GRANDE, BONITAS voces, poco uso, véndese. Tarapacá 812. 17—M. M-16

CUERDAS PARA VICTROLAS DESDE $ 10. Motores completos y toda clase repuesto, precio Fábrica. San Pablo 2215. 18—M

SE VENDE AUTO (SERIPORBOTH) $ 1.600. Gorbea 2036. 14—M.

ESPLENDIDA VICTROLA MUEBLE y discos vendo de ocasión, también facilidades pago. Santa Filomena 427. (Entre Recoleta y Vásquez). 16—M.

$ 500 SE VENDE VICTROLA IMPORTADA con 19 discos. Andrés Bello 622.

RICO PIANO ALEMAN, FLAMANTE, clavijero bronce. vendo urgente. Santo Domingo 2008, altos esquina Brasil.

PIANO ESTUDIO VENDO 550 PESOS. Serrano 377. 16—M.

PIANO ALEMAN, FLAMANTE, clavijero bronce, véndese ocasión, barato. Tarapacá 696.

VENDO VICTROLA ESTILO COLONIAL, con 24 piezas. Santa Filomena 202. M-18

RIQUISIMO HERMOSO PIANO Alemán concierto tres pedales, nuevo, $ 2.800. Santa Victoria 360.

NECESITO URGENTE VARIOS pianos para colegio, pago al contado, indicar marcas y precios — S. A. B. Correo Central. 16M

PIANO ALEMAN RICA CLASE, marca Fenich, 88 notas, véndese ocasión. Santos Dumont 482. M-17

PIANO HARDT REGIO DE TRES pedales, véndese urgente. Santo Domingo 2317. M-17

CLARIN, O TAMBOR, CON INSTRUMENTO necesito para propaganda de noche. Presentarse hoy mismo con instrumento, de 2 a 5 en Merced 882, oficina 8. — Grapholux.

27.—Medicinas y farmacias

¡¡GRATIS!! ENFERMOS SOLICITEN folleto sobre el maravilloso Té Araucano. (La mejor y más sabia combinación científica de yerbas medicinales). Cura radicalmente estómago, estitiquez, riñones, reumatismo, vejiga e intestinos. Casilla 5052. 16—Jl.

SIFILIS, GONORREA, CONSULTAS gratuitas, 1 a 6. Nocturna, 8.30 a 10. Clínica doctor Cifuentes. Santo Domingo 1953. M-24

ENFERMOS, PERSONAS AGOTADAS física, mentalmente, nerviosas, neurasténicas, cansancio cerebral, anemia, raquitismo, impotencia, insomnios. El mejor tónico Cerebrol, Base: fierro, fósforo. M-24

GONORREAS, SIFILIS, IMPOTENCIA. Curación radical. Consultas por correspondencia. Horas oficina de 10 a 7. Bandera 736. Clínica Doctor Julio Lefévre. M-19

28.—Materiales de construcción. (Compra y venta)

$ 760 PLANCHA FIERRO ACANALADO negro, para techo, realiza. Bandera 827. M-18

PUERTAS MEDIO CUERPO, COMPLETAS, usadas, vendo. Coquimbo 350. 16—M

VENDO LADRILLOS MURALLA fiscal puestos cualquier obra. Lira 1104. 16—M.

VENDO TEJAS 160 PESOS EL mil. Bascuñán G. 1668. M-17

SE VENDE UN LOTE MADERA nueva. Seminario 409. M-16

LADRILLOS, VENDENSE DOS hornos con 200,000 ladrillos fiscales y muralla. A. Prat 74. 16-M.

ZINC Y COLUMNAS, TIJERALES para galpón, palos picadores leña véndense. Salvador 1920. 16-M.

TAZA EXCUSADO ESTANQUE, 2 tiras cañerías fierro fundido, usados, ocasión. Franklin 1454.

FIERRO NEGRO, BUENO, VENDO. Rosas 2061.

ESCALERA COLISA COMPRO. — ofertas indicando medidas y demás datos. Estado 156. 16M

FIERRO ACANALADO BLANCO de ocasión, vendo. San Pablo 2502.

29.— Máquinas, motores, afines y accesorios (Compra-venta y composturas)

DE OCASION VENDO DOS DESCANSOS de rodamientos a bolitas. Marca S. K. F., tipo F. E. 19, sin uso, para transmisión de 3 1\|4. Dirigirse a Pedro Garay C., Mulchén. 17-M

COMPRO MOTOR CUATRO CILINDROS, prefiero Americano. Esmeralda 673.

SE VENDE UNA FRAGUA CON todo apero. Mapocho N.o 2932.

MAQUINA ESCRIBIR ROYAL, SIN uso vendo barata, edificio Banco Anglo, tercer piso. Oficina 15. 18M

VENDO TORNO MECANICO 1mts entre puntos. $ 800. Avenida Matta 905.

OCASION REGALO FLAMANTE máquina Singer de aparar. Vicuña Mackenna 1235.

MAQUINA CODO TAMAÑO GRANDE, vendo. Matta 950. M-16

COMPRO TUPI DE FIERRO PARA carpintería Avenida Pizarro 2130. 16M

30. — Muebles. (Compra-venta y composturas)

COMPRO MUEBLES, CATRES COLCHONES viejos, ropa caballero, pago bien. Delicias 3367. M-24

ANTICIPO FONDOS POR MUEBLES, pianos, a consignación desempeño, compro menajes casa remates. San Antonio 74. 15-M.

MUEBLES: OFRECEMOS, CUALQUIER estilo, precios muy ventajosos, Entrega inmediata, grandes facilidades de pago. Consulte nuestras condiciones, Fábrica Sociedad Nacional de Muebles y Maderas. Copiapó 1060. Entre Prat y San Diego. M-30

COMPRO MENAJES Y MUEBLES usados. San Diego 265. 19-M

MUEBLERIA "LA MODERNA". — Compro y vendo toda clase de muebles. Compro menajes de casa. San Diego 872. 4—Junio.

MUEBLES Y UTILES DE LAVANDERIA, se venden en General Urriola 650. 16-M.

APARADOR Y DOS TRINCHES perfecto estado, vendo. Compañía 2646. M-15

ROPERO DE CUATRO CUERPOS se realiza. Bilbao 5. 15—M.

VENDO LINDO JUEGO COMEDOR buena clase. San Pablo 2102. 17—M.

MUEBLES DE ESCRITORIO VENDO de ocasión. Rosas 2177.

AMOBLADO SALON MOUQUET color frutilla, muebles dormitorio y comedor, ocasión, vendo. Sotomayor 833.

AMOBLADO COMEDOR MODERNO con vitrina, flamante, 720; mesa redonda caoba, 80; vitrina grande francesa, 270; trinches con espejo, 70; amoblado felpa, 180; alfombrado grande, central, 80; dos lindos boules con espejos, grandes, 220; biombo dorado, 40; sofá marroquí, 110; escritorio ministro, 90; estante libros, grande, 90; ropero francés con espejo, 180; peinador mármol espejo, 80; cómoda escritorio, 180. Santo Domingo 2008, altos esquina Brasil.

OCASION APARADOR, TRINCHES 350, saña 250, espejo 200. Delicias 465. 16-M.

DE OCASION VENDESE, AMOBLADO comedor. Tratar: Rengifo 761. 19M

VENDO AMOBLADO SALON, $ 300; otro, $ 150; riquísimo autopiano Kimball; ocho alfombrados, centro, desde setenta; cortinajes felpa, 80; amoblado comedor, dormitorio; escritorio ministro, noventa; estante libros, sesenta; cocina, caldero cobre. $ 180. Rosas 1290.

AMOBLADO DORMITORIO ENCHAPADO en nogal y catre bronce importado, véndense ocasión. Delicias 1583.

CON URGENCIA VENDESE MUEBLES salón, dormitorios, baño, cocina gas, escritorio cortinas roble y del menaje. Ejército 193.

BUEN APARADOR LUNA BISELADA, sillas altas, comedor; peinador inglés mármol espejo grande, ropero, cocina económica extranjera "Dover", con caldero flamante. Vendo. — Eyzaguirre 541.

MUEBLES DORMITORIOS, COMEDORES, salones, escritorios, variedad estilos y especialidad en coloniales. Precios bajísimos. Grandes facilidades de pago con entrega inmediata. Especialidad sillas desde 100 pesos docena. Venga consultarse. Fábrica Nacional de Muebles. Serrano 398. Junio 14

MESON CON ESTANTERIA, ESPEJO, costó 5,000, se vende por viaje en 1,500. 21 de Mayo 786.

ESPEJO GRANDE, CANARIOS cantores, vendo. Moneda 8053, casa 11. M-16

33.—Oficinas, locales y garages. (Ofrecidos y buscados)

BOXES ARRIENDO: AUTOS, 20; góndolas 30 pesos, gran lavadero, abundante agua. Diez de Julio 103. 15—M

ARRENDASE ALMACEN. DELICIAS 337. Tratar: 335. 20—M.

GARAGE YUNGAY, HERRERA 790, se arriendan boxes para autos y góndolas desde 25, con lavadero. 15-M

ARRIENDANSE BOXES, GARAGE El Cóndor. Cóndor 1380. 15-M

ARRIENDASE LOCAL APROPIADO instalación de cualquier fábrica o industria. Superficie 20x64. Verla 2 a 5. Santa Rosa 835. 16—M.

ALMACEN CON SUBTERRANEO muy comercial arriendo. Avenida Matta 616. 19—M.

DENTISTAS, EN VALPARAISO, Av. Francia 564, se arrienda oficina dental con 20 años de clientela. Mayores detalles, escribir a Aurelio Arriagada mismo domicilio. 16—M.

80 Y 100 PESOS ARRIENDASE LOCALES para oficinas y pequeños talleres en Alameda 773. Tratar: Agustinas 1148. Of. 16. De 11-12 y 5-6. 16-M.

NECESITAMOS LOCAL PARA BODEGA de vinos con caballerizas cerca estación. Escribir: J. A., Santa Elena 1018. 17-M.

ARRIENDO LOCAL NEGOCIO. COCHRANE 541.

ALMACEN CON HABITACION, arriendo. San Pablo 2567.

34.—Operarios para fábricas, talleres, etc. (Pedidos y ofrecidos)

Tipógrafos

MARGINADORES DE PEDAL competentes necesita. Imprenta Universitaria. Estado 63. M-14

Carpinteros y Mueblistas

NECESITO CARPINTEROS DE banco. Echaverría 935. M-15

Sastres y Modistas

OFICIALES SASTRES EN SOBRETODOS se necesitan en Talleres 5.o piso. Gath y Chaves. 16—M.

MODISTA NECESITO. MERCED 372. 15—M.

NECESITO COSTURERA PUERTAS adentro. San Pablo 2340. 15-M

VESTONERA DE $ 50 A 60 GANArán. Maestranza 661. M-16

AYUDANTA COMPOSTURERA NECESITA, sastrería. Agustinas 1120.

NECESITO BUENA AYUDANTA vestonera. Avenida La Paz 415. M-16

COSTURERA NECESITO, POR SEMANAS o meses, para casa particular, bien competente en trajes de señoritas. Dieciocho 481. M-16

BUENOS VESTONEROS NECESITO para trabajo fino. Delicias 2865.

Zapateros

ZAPATEROS PLANTILLEROS calzado señora, competentes, se dan materiales. Pago $ 5.20 par, necesita Gálvez 174. 15—M.

FABRICA DE CALZADO, SE NECESITA un rellenador de corcho y fijador de tapas "Goodyer". Lira 965. 17-M.

SACADOR PUNTERAS NECESITA. Dávila 945. 16M

SACADOR DE PUNTERAS NECESITO. San Ignacio 1132. M-16

NECESITO BUENOS PLANTILLEROS y rematador a mano. Arturo Prat 1444. M-16

4 ZAPATEROS COMPOSTUREROS necesito. Brasil 31.

FABRICA CALZADO NECESITA descarnadora, perforadora, maestra sección embase. Chacabuco 554.

Oficios Varios

MAESTRO DE FRAGUA CERRAJERO necesito. Vicuña Mackenna 341. 19—M.

GASFITER HOJALATERO, NECESITO. Providencia 2206. 15-M

NECESITASE BUEN MAESTRO Jefe de fundición. Fontecilla 146. 16M

REMATE

DEL MENAJE DE CASA DEL SEÑOR

OCTAVIO ALCALDE

POR AUSENTARSE

Calle Campo de Marte 89

Hoy Sábado, a las 2 P. M.

—: HAY :—

Tres dormitorios con ropero con espejo, peinador, cómoda veladores mesitas, 5 catres con somniers, colchones, almohadas, ropa de cama, frazadas, colchas, sábanas, aparador con mármol y espejo, cuadros, útiles de loza y cristalería, manteles, servilletas, cubiertos, cocina económica, útiles cocina, baño, paragüero con espejo, artesa, gallinero, gallinas, palomas, Victrolas, discos y varios más a la vista.

ARTURO SANCHEZ C.

PELETERAS, MAQUINISTAS, COSTURERAS, clavadoras y aprendizas, necesita La Peletería "Blanco Encalada", Delicias esquina Dieciocho. 27-M

MECANICO COMPETENTE SE ofrece para reparaciones de automóvil a domicilio. Concepción 1675. 18—M

TAPICEROS Y OFICIALES ADELANTADOS necesito. Prat 353. M-14

BARRETEROS PARA CANAL Y mineros se necesitan. Dirigirse: Peumo, Hotel Central. 15-M

BORDADORA MAQUINA NECESITO. Cóchrane 1101. M-16

RELOJEROS COMPETENTES NECESITA la Relojería Barcelona: Bandera 726. Pueden ganar cerca de mil pesos mensuales, según su competencia. Trabajo seguro. M-18

SOMBREREROS DE SEÑORA SE necesita. San Antonio 674. M-16

LOCAL PARA CARNICERIA, CON instalación completa y útiles, arriendo. Eyzaguirre 767. M-15

PANADERIA ESPAÑA, NECESITA operarios. Lastra 1404. 15—M.

TEJEDORAS COMPETENTES NECESITO. Moneda 931. 15-M

RELOJERO COMPETENTE NECESITO. San Diego 214.

NECESITO MARGINADOR LITOGRÁFICO, competente. Litografía Carmen 92. 17—M.

NECESITO OFICIAL PINTOR. ESPERANZA 642.

LINOGRAFO COMPETENTE NECESITA Imprenta Universitaria. Estado 63.

MECANICO COMPETENTE PARA máquinas de coser, necesitamos. Av. Italia 830. M-16

SE NECESITAN PELETERAS Y maquinista competentes se paga $ 10 diarios. Diez de Julio 475. M-16

MODELISTA EN CALZADO POCA práctica, ofrécese. Maestranza 94.

RAYADOR COMPETENTE EN MAQUINAS de discos dobles, último sistema, necesita en Santo Domingo número 1645. 16M

MECANICO AJUSTADOR FRANCES, trabajo de precisión desea ocupación. —L. D. — Casilla 2606. 16M

PINTOR ARTISTICO BUSCANDO trabajo desearía, u otro. R. Casilla 1717. 16M

MARGINADORES PARA PRENSAS de cilindros y Minervas se necesitan Imprenta Artes y Letras. Villavicencio 315. 16M

PRENSISTA NECESITA "LA ECONOMÍA". San Pablo 1478.

NECESITO BUEN MECANICO. — Juárez 746, casa 2. 16—M

SE NECESITA CAMISERAS DE nuevo. Independencia 1724. 16—M

PINTOR NECESITO. ALONSO Ovalle 1465.

SOMBRERERO SEÑORA NECESITAMOS, Compañía 2290.

MAESTRO COMPOSTURERO COMPETENTE, necesito. Matta 950. M-16

BORDADORAS A MAQUINA NECESITO. Santa Rosa 915. Casa 6. 16-M

NECESITO APRENDIZ TEJEDORA y rematadora, calle Manuel Montt 2211.

NECESITO TEJEDORA COMPETENTE con máquina y sin máquina. Delicias 2597.

35.—Oficios y servicios diversos. (Pedidos y ofrecidos)

Chauffeurs

SE OFRECE CHAUFFEUR DE provincia para toda marca con muy buenos antecedentes. San Alfonso 38. M-16

CHAUFFEUR CASADO SE PREFIERE sin familia. Buenas recomendaciones, necesito. Domeyko 2354. M-16

Peluqueros

PELUQUERO COMPETENTE, SEGURO $ 70 semanal. San Pablo 2388. 14—M.

NECESITO PELUQUERO, VIERNES, Sábado. Esperanza 47. 15—M

PELUQUERO NECESITO, BASCUÑÁN N.o 675. Peluquería Trujillo. 15—M

PELUQUERO NECESITO. SAN DIEGO 1934.

PELUQUERO CON HERRAMIENTAS, necesita. Club de Setiembre, para Sábado y Domingo.

PELUQUERO CON HERRAMIENTAS para Sábado, aseguro treinta. Castro 596.

NECESITO PELUQUERO. FRANKLIN 1358.

PELUQUERO PARA HOY SABADO Arturo Prat 1404.

SE NECESITA UN PELUQUERO. Esperanza esquina Martínez de Rozas.

PELUQUERO NECESITO, FRANKLIN 865.

PELUQUERO HOY SABADO. SAN Diego 807.

PELUQUERO SABADO, NECESITO. Franklin 1137.

NECESITO PELUQUERO SABADO. Maestranza 660.

PELUQUERO NECESITO. SAN Diego 1292.

NECESITO PELUQUERO PARA Sábado, con o sin herramienta. Matucana 1249.

PELUQUERO NECESITO, BUEN trabajo. San Pablo 2175.

Cocineras

COCINERAS DE MANO NECESITO varias, buenas colocaciones. Bandera 839 15—M.

NIÑA PARA LA COCINA Y OTRA para cuidar niños, necesito. Maestranza 523. 16—M.

COCINERA NECESITO, BUENAS recomendaciones. Rengifo 769. 16-M.

REMATE DEL MENAJE DE CASA

San Pablo 1906, frente a Bartolomé Vivar

Hoy Sábado 15, a las 2 P. M.

—: HAY :—

AMOBLADOS de dormitorio con mármoles y espejos biselados, amoblados de comedor, aparador y trinche de cocina, tallado. Sillones para escritorio; varios muebles sueltos, cortinajes y transparentes; cunas para guagua, catres paragüeros, alfombra escala, coches guagua, cocina económica importada, plaquées, ollas, Loza, Estanques para excusados, 20 mesas para cantina, etc.

MASS Y CAMPANELLA.

COCINERA RECOMENDADA, sueldo sesenta pesos. Vicuña Mackenna 1446. 15-M.

NECESITO BUENA COCINERA. Esmeralda 837. M-15

COCINERA HONORABLE PARA matrimonio, buen sueldo. Teatinos 983. M-15

NECESITO COCINERA PARA tres personas y niña para todo servicio en casa matrimonio sin niños. Tratar. Avenida España 327. 16—M.

NECESITO COCINERA Y EMPLEADA de comedor en Exposición 1264, con recomendaciones, buen sueldo. M-15

NECESITO COCINERA. HUERFANOS 2986. 15—M.

SE NECESITA UNA AYUDANTE de cocina. Andrés Bello 484. 15—M.

COCINERA CON RECOMENDACIÓN se necesita. Santo Domingo 2232. M-15

COCINERA COCINA SENCILLA necesita casa extranjera. Rosas 2222. M-17

COCINERA CON RECOMENDACIONES necesito casa extranjera. Vicuña Mackenna 656. M-16

NIÑA PARA LAS MESAS SE NECESITA en Amunátegui 1096. M. 16

COCINERA Y EMPLEADA COMEDOR, buenos sueldos necesítase urgente. Avenida Seminario 350. M-16

COCINERA NECESITO. LORD Cóchrane 195. M-15

COCINERA SE NECESITA. SANTO Domingo 733. 15—M.

COCINERA NECESITO, ROSARIO 908. 15—M.

COCINERA BUENAS REFERENCIAS, buen sueldo, necesítase. Alameda 485. 15-M

NECESITO COCINERA. AGUSTINAS 640. 17—M.

NECESITO EMPLEADA SEPA COCINAR, buen sueldo. Cochrane 434. M-16

NECESITO COCINERA JOVEN EN Claras 705.

COCINERA COMPETENTE NECESITA familia extranjera, de cuatro personas. Siglo XX 262. 16-M.

NECESITO COCINERA PARA MATRIMONIO solo. Nataniel 193.

COCINERA NECESITO. ALONSO Ovalle 1465.

COCINERA Y MUCHACHA PARA las piezas, necesítase. Admítese madre e hija. Avenida Vicuña Mackenna 1515.

COCINERA Y MUCHACHA NECESÍTANSE. Buen sueldo. Manuel Rodríguez 153.

NECESITASE COCINERA, SE PAGA buen sueldo. Libertad 353. M-17

AYUDANTA DE COCINA NECESITO. San Alfonso 75.

COCINERA NECESITO. — GARCIA Reyes 125.

SE NECESITA UNA BUENA MAESTRA de cocina. Chacabuco 12 B. 16M.

COCINERA NECESITO, MOLINA 106.

NECESITO COCINERA NIÑA PARA las mesas. Pensión Manocho 2831, entre Libertad Esperanza.

NECESITO COCINERA PARA POCA familia. Alameda 2456.

Lavanderas

LAVANDERA CON RECOMENDACIONES necesito, algunos días por semana. Rosas 2440. 17M

NECESITO UNA LAVANDERA con recomendación. Grajales 2350. M-17

Mozos

NECESITO MOZO DE 12 A 14 años para los mandados. Inútil presentarse sin recomendación. Delicias 771. M-15

MOZO Y SIRVIENTA NECESÍTASE, Pasaje Balmaceda 2.

MOZO PRACTICO EN BOTICA SE necesita en Santa Rosa 1398. M-17

Niños

MUCHACHO PARA LOS MANDADOS, inútil presentarse sin recomendación. Moneda 931. 15-M

NIÑO NECESITO; PRESENTARLO padres. Alameda 2740.

NIÑO PARA TODO SERVICIO, NECESÍTASE. Root 570.

NIÑO PARA JARDIN, NECESITO. Avenida República 550.

NIÑO PUERTAS ADENTRO, NECESÍTASE. Buen sueldo, pieza, comida. Recoleta 424.

JOVEN 13 AÑOS DESEA OCUPACIÓN decente, buenas referencias. Dirigirse: Correo Central: R. V.

NECESITO NIÑO SEPA DESPOSTAR y aserrar, carnicería. San Pablo 3779.

SE NECESITA NIÑO PARA LAVADO y piezas. Buen sueldo. Av. España 630.

NIÑO 16 A 17 AÑOS, RECOMENDADO, para mozo de oficina, necesito. Rosas 1352.

NIÑO FORMAL, ASEO Y MANDADOS necesítase. Ahumada 350.

NIÑO DE 16 AÑOS PARA EL aseo, necesito. Castro 311. (Farmacia). M-16

Oficios y servicios varios

EMPLEADA DE MANO SE NECESITA. Mosqueto 564. 21-M

NIÑERA FORMAL, CON BUENAS recomendaciones, necesítase. Catedral 2225. 15-M.

SE NECESITA MATRIMONIO SOLO para el campo, él sirviente de mano, ella cocinera. Tratar: de 2 a 4. Sazié 1951. 15-M.

NIÑA PARA AYUDAR QUEHACERES casa necesito. San Martín 832. 15-M

MATRIMONIO PARA EL CAMPO, jardinero y cocinera, con buenas recomendaciones, necesito.— Alameda 276. 15—M

SE NECESITA BUENA AMA, EN Alonso Ovalle 1646. M-15

EMPLEADA DE PIEZAS NECESITO. Lord Cóchrane 195. M-15

NIÑO O NIÑA PARA EL SERVICIO mano se necesita en Tocornal 260.

HOMBRE SOLO TRABAJADOR, entienda jardín para trabajo quinta, cama adentro, necesita. Av. del Salvador 1069.

MATRIMONIO PARA ESTABLO, necesito. Morandé 871, presentarse 7 a 8 A. M. 14—M.

NECESITO MATRIMONIO SOLO para campo que sepa jardín, hortaliza. Dirigirse Vicuña Mackenna 102. 14—M.

NIÑA SERIA BUENOS INFORMES para costuras y ayuda de la casa necesito. Santo Domingo 628. 16—M.

NIÑA QUE ENTIENDA ALGO COCINA necesito. Marcoleta 458. Casa G.

UN COSEDOR Y UN AYUDANTE en artículos de viaje necesito. Edison 3840, Lourdes. 17—M.

MUCHACHO PARA MOZO NECESITO. Catedral 3152. 16—M.

SE NECESITAN OFICIALES PARA concreto. Barrio Macul 3353. 16—M.

NECESITASE SEÑORA FORMAL para la cocina. Andrés Bello 622.

NECESITO NIÑA QUE ENTIENDA algo de cocina. Maestranza 496.

NECESITO NIÑA COMEDOR, CINCO personas. Sueldo $ 50. Avenida República 550. M-16

NECESITO PORTERO PARA CLUB. Bandera 835.

NIÑA PARA AYUDAR QUEHACERES cocina, necesítase puertas adentro. Sueldo 60 pesos, pieza, comida. Recoleta 424.

EMPLEADA NECESITO QUE SEPA algo cocina. 10 de Julio 511.

NIÑA LAVADORA FRASCOS, NECESITA Farmacia San Ignacio Delicias 15.

NECESITASE EMPLEADA JOVEN, para todo servicio con recomendaciones. Lira 310. 16M

CABALLEROS: OFRECESE SRA. distinguida, secretaria, horas. — Libertad 132. 16—M

OFRECESE MATRIMONIO PARA el campo el llavero u otra, ella buena cocinera, con buenas recomendaciones, J. Ramírez. Correo Central. 16M

EMPLEADA PARA COMEDOR CON sueldo. Se necesita. Villavicencio 315. 17M

EMPLEADA PARA POCO SERVICIO con informes se necesita. Estados Unidos 216. 16M

NECESITO EMPLEADA FORMAL Claras 518.

APRENDICES MAYORES DE CATORCE años necesítanse, Fábrica de Fideos "Lucchetti", Santa Isabel número 0124. 17-M

NECESITA EMPLEADA SERIA TODO servicios, para una persona, sueldo. 60 pesos. Agustinas 827.

NECESITO EMPLEADA PARA LA mano. Bulnes 531. 16—M

OFRECESE SRTA. JEFE TALLER sombreros, 11 años práctica. Dirigirse: A. R. Av. San Camilo 808. 16—M

EMPLEADA NECESITO. POCA FAMILIA. Dávila 940. 16—M

COCINERAS, NIÑERAS, TODA CLASE de servidumbres acude diariamente a "La Veloz", oficina Principal, Delicias 842. García Reyes 25. — Sucursal. 16M

JARDINERO COMPETENTE Y Con buenas recomendaciones necesito: Pago buen sueldo. Moneda 830.

COPERO, PUERTAS ADENTRO, SE necesita. Alameda 485.

CHANCHERIA BARCELONA SE necesita un hombre o joven formal con carnet y recomendación. San Diego 1296. M-16

NECESITO NIÑA PARA COMEDORES, pensión. Chiloé 2054.

NECESITO MATRIMONIO PARA todo trabajo del establo, pago buen sueldo. Valparaíso 1045.

NECESITO ENJUNCADOR. SAN Diego 1671. M-16

SIRVIENTE DE MANO, CON RECOMENDACIONES, se necesita en Monjitas 639. Presentarse de 11 a 3 P. M. M-17

NIÑO JOVEN 14 A 16 AÑOS CON práctica almacén abarrotes, necesito con buenas recomendaciones. Pinto 1991. M-16

OFICINA BRASIL 22. — NECESITO 100 cocineras, comedor, todo servicio, chiquillas del campo, mucha servidumbre.

NIÑERA COMPETENTE Y BIEN recomendada, de preferencia que hable alemán, se necesita en Molina 232. — Buen sueldo.

NECESITO EMPLEADA PARA LA cocina. Delicias 3922.

SE NECESITA EMPLEADA FARIÑA 469.

EMPLEADA PARA CUIDAR NIÑO Bascuñán 16.

CUIDADORA PARA NIÑO DOS años, buen sueldo. Vergara 541, en la tarde. 16M

EN LA ESCUELA DE APLICACIÓN de Infantería de San Bernardo se contrata personal para el Regimiento Magallanes. Requisitos: Licenciado del Ejército con muy buena conducta. Soltero. Buena salud. Conocimientos generales de 1.er año de humanidades. M-17

NECESITASE 5 NIÑOS PARA VENDER dulce, uno puerta adentro. Andrés Bello 622.

NECESITO EMPLEADA PARA quehaceres de casa. Moneda 1422.

NECESITO NIÑA PARA LAS MESAS, competente, puertas afuera. Delicias 2140.

EMPLEADO NECESITO. CUETO 852. M-16

NECESITO EMPLEADA PARA LA cocina. Libertad 78 A. M-16

OFRECESE MESONERO COMPETENTE, extranjero. Tratar: Baquedano 770.

NECESITO VENDEDOR DE ESCOBAS. Doy buena comisión. Pedro Montt 1160. Comuna Yungay. M-15

CARRETELERO TRABAJADOR con carnet y buenas recomendaciones, necesito. Pinto 1991. M-15

NECESITO AYUDANTE CARNICERO. San Martín 811. M-15

NECESITO NIÑAS PARA LOS COMEDORES. Franklin 841. Restaurant Las 3 B. B. B. M-15

PRECISO EMPLEADA HOTEL. Brasil 706. 15—M.

AMA CON BASTANTE LECHE, SE necesita. Calle Doctor Brunner 694. 15—M.

NIÑAS PARA ENVASE, CALZADO señora, muy competentes, buen sueldo, necesita Gálvez 174. 15—M.

EMPLEADA PARA TODO SERVICIO, poco trabajo, necesito. Mapocho 2801. 15-M

EMPLEADA RECOMENDADA NECESITA familia extranjera poca familia. García Reyes 152. 15-M

NIÑA PARA SERVICIO DOS PERSONAS, buen sueldo. San Pablo 2215. 15—M

MAESTRO DULCERO NECESITO. Delicias 2489. 15—M

NECESITO MAJADOR. GENERAL Velásquez N.o 27. 15—M

NECESITAMOS REPARTIDORES. Bascuñán 1085. 15—M

Remate

El 18 de Mayo, a las 3 de la tarde

tendrá lugar, ante el señor Juez del Cuarto Juzgado Civil de ésta, el remate del fundo "SANTA ELENA", ubicado en el departamento de Melipilla.

Mínimum $ 366 mil 666.66

que se pagará: reconociendo el subastador tres deudas a favor de la Caja Hipotecaria por un total de $ 260,000, y el saldo al contado.

Más bases y antecedentes en la Secretaría del Juzgado, juicio Dreyse con León.

NECESITO RUEDERO, RAMIREZ 36 A. 16—M

NECESITO MOZO, COCINERA. — Tratar: Bascuñán 466. 15—M

Pensión en familia

EN CASA FAMILIA HONORABLE, sin pensionistas, encontrará pieza, baño y pensión caballero solo, prefiriéndose extranjero. Referencias: M. B. de M., Casilla 2612. M-17

FAMILIA OFRECE PIEZA, PENSIÓN. Bulnes 30. 30-M.

FAMILIA OFRECE PIEZAS CALLE, interior, pensión. Maestranza 154. 16—M.

FAMILIA OFRECE BUENAS PIEZAS pensión. Catedral 2429. 15-M

MATRIMONIOS O CABALLEROS: Linda pieza balcón, con o sin muebles, buena comida, casa familia. Villavicencio 62. M-16

MATRIMONIO SOLO NECESITA pensión en casa honorable y sin pensionistas. Sector Alameda, Avenida España, Blanco Encalada y San Ignacio. Ofertas a Egaña 562: J. G. M. 15-M

EN CASA EXTRANJERA SE DA pensión mesa. Agustinas 829. 15—M.

FAMILIA OFRECE PIEZA AMOBLADA y departamento con pensión, matrimonios o caballeros. Catedral 3119. 16—M.

EN CASA HONORABLE ARRIENDASE piezas con pensión. Olivares 1652. M-17

FAMILIA HONORABLE OFRECE pieza pensión. Prat 42.

$ 250 FAMILIA ARRIENDA BONITA pieza, buena pensión matrimonio, dos señoras. Nueva Maruri 1052.

[illegible] ARRIENDA PIEZA, pensión. Serrano 211. 16—M

HERMOSA PIEZA DOS PERSONAS pensión familiar. Precio módico. — Libertad 132. 16—M

JOVEN ALEMAN DESEA VIVIR EN familia chilena, central. Escribir, precio a W. M. de este diario.

JOVEN EXTRANJERO BUSCA PIEZA amoblada. (Baño instalado). Situación central, en casa familia, único arrendatario. Pide limpieza y comodidad. Casilla 574.

Permutas en general

TRASPASO SITIO DE LA POBLACIÓN Vista Hermosa, con dos piezas inconclusas, agua potable y corriente, cerrado casi en su totalidad, verlo y tratar: Maipo 107. M-15

38—Préstamos e hipotecas

$ 10,000, 20,000, 30,000, 40,000 LISTOS para primeras hipotecas. Oficina Jaramillo Arteaga, Bandera 236. 16—M.

DINERO NECESITAMOS, BUEN interés. Garantía sitios y edificaciones. Oficina General de Construcciones. — Bandera 441. 16M

40.—Profesionales

ZURCIDOS INVISIBLES: Notable zurcidor japonés. Especialidad única. Especialidad en viraduras. Transformaciones perfectas. San Diego 228. Teléfono 667. No confundirlo. Se evitará molestias. Señal: letrero luminoso. 30—Mayo

DIVORCIOS, NULIDADES DE MATRIMONIOS, posesiones efectivas, quiebras, convenios comerciales, cobranzas, de cheques, letras, juicios criminales y toda tramitación legal atiende diariamente el abogado Jaramillo Arteaga anticipando fondos según convenio. Consultas, Bandera 236. 17—M.

ZURCIDOS INVISIBLES. MARIA Orrego. Maestranza 661. M-24

OFICINA DE TRAMITACIONES judiciales, Compañía 1065, oficina 21, de 2 a 6. Atendemos causas civiles y criminales. Precios ínfimos.

CONDOR 1158, CASA ANTIGUA, única especialidad zurcidos invisibles. Jersey, viraduras, hechuras. — Transformaciones. Junio 14

41.—Prendas de vestir

TRAJES SEÑORITAS, NIÑITAS, niñitos abrigos, sombreros, vendo. Manuel Rodríguez 757. 16-M

ABRIGOS Y TERNOS DE OCASIÓN de todas medidas, colores y corte de moda vende con facilidades de pago "La Cantábrica", Esmeralda 863, entre 21 de Mayo y San Antonio. 10—Junio

CHOMPAS TEJIDAS DE PUNTO, 10; chalecos, 16; trajecitos, 10, vende. Fábrica Subercaseaux 659. M-15

VENDO LINDOS ABRIGOS FELPA, seda piel trajes elegantes, todos últimos modelos. Rosas 1685. M-16

42.—Personas buscadas

NECESITO A GIL ZAPATA PARA trabajo. Martínez de Rozas 3867. M-17

43.—Profesionales pedidos y ofrecidos

FARMACEUTICO NECESITO puerto Chañaral. Casa, comida, buen sueldo. Tratar: Diez de Julio 229. 16—M

YEGUAS CHIENAS FINAS PURAS — VAQUILLAS HOLANDESAS —

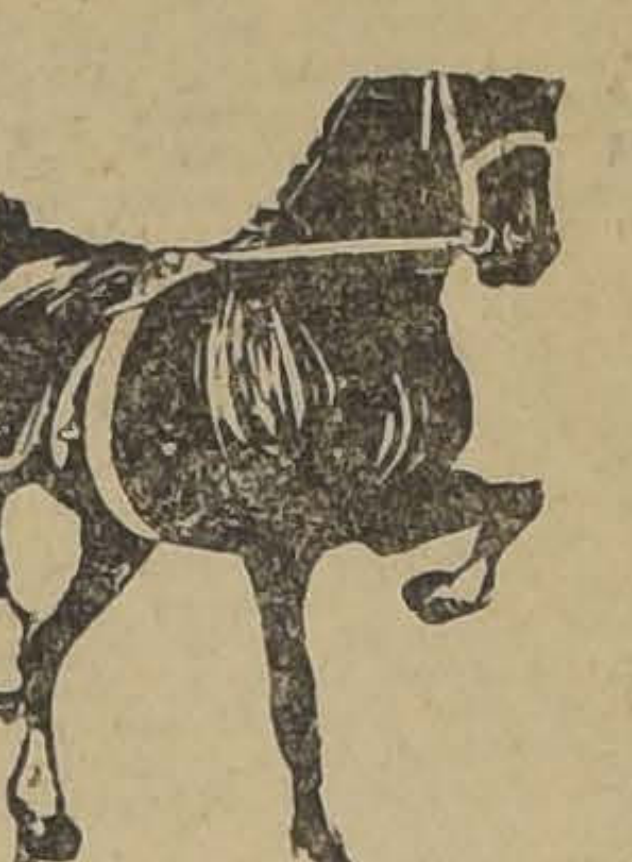

SE REMATARAN EL — MARTES 18 —

A LAS 2 P. M

YEGUAS CHILENAS FINAS PURAS DEL CRIADERO LOS BRONCES (DOÑIHUE)

Del señor Diego Vial Guzmán

Un lote especial de **10 YEGUAS CHILENAS PURAS INSCRITAS**, algunas premiadas, todas **nuevas**, de 4 a 6 años, en muy buen **estado**, hijas de Padres y Madres **premiadas**. **TODAS SE VENDERAN CON SU PEDIGREE**

VAQUILLAS HOLANDESAS DEL FUNDO "EL MAITEN" (LOS GUINDOS)

Del señor Hernán Cortínez

35 VAQUILLAS HOLANDESAS, algunas de preñez avanzada, de muy buena clase y procedencia lechera, hijas de vacas escogidas lecheras, que dan 15 y 20 litros de leche al día, y de toros Holandeses, uno del Criadero "Valparaíso" y otro de procedencia "La Martona", Argentina.

Recomendamos especialmente estas vaquillas, por ser de primera clase para Lechería.

EDUARDO RODRIGUEZ y Cía.

OFICINA: HUERFANOS 1260

Remate del Menaje de Casa

DEL SEÑOR HENRY STILTON R.

(POR AUSENTARME DEL PAIS)

Hoy Sabado 15 a las 2 P. M.

130 - BUERAS - 130

—: **HAY** :—

SALON.—Lámpara eléctrica, **Rica alfombra inglesa de una pieza**, Amoblado Luis XVI de nogal francés tapiz **seda de: 1 Sofá**, 2 Sillones y 4 Sillas, mesa centro dorada cubierta de **mármol**, y 2 pedestales, 4 bonitos cuadros al óleo, **lindo Boul** con **marquetería** y **bronce**, Estatua de mármol, **2 grandes Jarrones** porcelana y bronce, adornos, y **una Victrola Víctor con Discos**, etc.

ESCRITORIO. — Lámpara eléctrica de 2 luces, **Alfombra** de Bruselas, **Escritorio cortina de Roble americano**, Un sillón Giratorio, Estante, **1 Sofá y 2 Sillones Chesterfield** tapiz cuero, 1 Reloj colgar de roble, cuadros, Grabados, 2 Cortinas de cretona azulina, etc.

PRIMER DORMITORIO.—Alfombra de una pieza, **Rico amoblado roble americano Luis XVI compuesto de:** 2 Veladores, Toilette con cristales, 1 Chiffonier y Ropero de tres cuerpos con espejos lunas cortadas con marquetería y bronce, Amoblado asiento tapizado, **lindo catre de bronce moderno**, Colchón lana fino, Servicio lavatorio de porcelana, colcha de hilo, Cuadros, etc.

HALL.—Alfombra de una pieza, **Amoblado colonial tapiz seda de: 1 Sofá**, 2 Sillones y 6 Sillas, mesa centro, Carpeta felpa, Cuadros, Jardinera **Lindo mueble vestíbulo con junco y espejo luna cortada**, gran suspensión **UNA Gran Cica**, Arsophilas, Palmeras, Helechos, y otras plantas finas, etc.

COMEDOR.—Pantalla eléctrica, Alfombra, **Amoblado imitación roble americano con marquetería compuesto de:** 1 Aparador con cristales y espejos lunas cortadas, 1 Trinche, 1 Vitrina, Mesa de correderas y 12 Sillas tapiz cuero, Carpeta de mesa, **Rico Reloj de colgar**, Cuadros, Servicio de loza inglesa para 12 personas, Cuchillería de plaqué, jarros para agua, bandejas, 2 piezas de centro, servicio para té, bomboneras, floreros y alcuza de plaqué, etc.

OTROS DORMITORIOS.—Alfombras de una pieza, **Amoblado estilo inglés color natural con ropero de un cuerpo con espejo luna ovalada**, catres fierro y bronce y al laqué, colchón lana, sobrecamas, colchas, servicio lavatorio, roperos con espejos sueltos, peinadores, veladores, etc.

VARIOS.—**Rica cocina inglesa Parkington**, mesa, **pailas de cobre**, lavaplatos, gran calentador a leña, 3 sillas de fierro, amoblado de bambú, moblado missión tapiz cuero, 2 gobelinos, cortinas de cretona, 1 manguera, etc.

A LA VISTA HOY, DE 2 A 6 1|2

ENRIQUE MANDIOLA EASTMAN

MARTILLERO DE HACIENDA.

REMATE JUDICIAL

El 28 de Mayo, a las 3 P. M., se rematarán ante el Segundo Juzgado de Letras en lo Civil, de Mayor Cuantía, de este departamento, las propiedades ubicadas en esta ciudad, en calle San Isidro N.o 672, y Avenida Delicias N.o 3632, por los mínimums de $ 80,000 y $ 50,000, respectivamente. Pago: reconociendo hipotecas y saldo, mitad al contado y mitad a 6 meses.

Bases y antecedentes en juicio de R. Percy Cordner con Evaristo Mardones.

REMATES DE PRENDAS DE PLAZO VENCIDO

El Sábado 15 de Mayo, a las 9 1|2 A. M., el martillero, señor Casanova, rematará en la **Casa de Préstamos "LA VICTORIA", calle San Pablo N.o 2312**, las prendas no rescatadas y comprendidas entre los números 74,959 a 75,595 y 25,006 a 25,991.

Hay: amoblados, dormitorio, sobretodos, máquinas coser y fotográficas, joyas.

El Sábado 15 de Mayo, a las 11 A. M., el martillero, **señor Villegas** rematará en la **Casa de Préstamos "LA ÑUÑOA", Avenida Yrarrázaval N.o 3517**, las prendas no rescatadas y comprendidas entre los números 64,102 a 66,236.

Hay: cortes casimir, **sillas montar**, manteles, rebozos, maletas cuero, joyas.

Las prendas estarán **a la vista dos** horas antes del **remate. PAGO AL** CONTADO.

EL INSPECTOR

FARMACEUTICO BIEN PRACTICO como interesado, necesito. Tratar en Castro 314, Farmacia Chamis, de 11 a 1. M-16

44.—Remates

ELEODORO ESTAY ENCARGASE toda clase remates. Anticipa fondos. Oficina, San Francisco 106. 15—M

45.—Rodados, accesorios y caballos. (Compra y venta)

COCHE AMERICANO, PARTICULAR, vendo. Av. Viel 1054. 16—M

VICTORIA PARTICULAR, VENDO Av. Viel 1054. 16—M.

COCHE MAYCAR, SEIS PERSONAS, vendo. Av. Viel 1054. 16—M.

CARRETONES PANADEROS COMPRO. Carrascal 4678. 17-M.

VENDO CARRETELA DE OCASION Romero 2566. 16M

VENDO BUENA CARRETELA Aperada, Maestranza 1562. 16M

BICICLETAS PEUGEOT Y DIAMANT y varias, vendo. San Diego 1845. San Isidro 144.

¡¡OCASION!! CARRETON 4 RUEDAS carrocería forrada zinc, $ 500. Bulnes 990.

47.—Servicios y cosas útiles para familias

ONDULACION MARCEL DURABLE 2.50. San Diego 944. 29—M.

REALIZO RICA ESPUMILLA crepp, satín y género de lana última novedad. Nataniel 41. 15M

¡GRAN MODA! RIBETES DE METAL para sombreros y trajes venta por menor y mayor Galería San Carlos 1. (Por Merced, Sombrerería). 10—Junio

A CUARENTA CENTAVOS OFRECEMOS dibujos para cojines y chopinos. A dos pesos maquinitas bordadoras. Galería San Carlos 1 (por Merced). 5-A

TERNOS CABALLEROS LIMPIAMOS por vacío, vapor y seco, Aplanchamos. Dieciocho 85-B. 15—M

SE CORTA, ONDULA, TIÑE PELO sin tinturas. Bandera 70. 15—M

DE OCASION VENDO LINDOS mantones de Manila, Maipú 651.— Rrealizo echarpes seda por ocho días. 18—M

SE VENDE UTILES DE CASA San Pablo 2318.

SOMBREREROS: TENEMOS UNA gran existencia de hormas. Hacemos toda clase de modelos. Libertad 1

SEÑORITAS: ADAPTEN SU MELENA a su figura. Especialistas en el ramo lo hacen y siempre a medida de sus deseos en su nuevo salón. — Delicias 2791, frente a Molina.

52.— Socios capitalistas e industriales. (Pedidos y ofrecidos)

NECESITO SOCIO 4.000 PESOS capital entregarle almacén [illegible] porvenir. Indispensable conozca ramo abarrotes, esté dispuesto trabajar. Socio, casilla 81-D.

POR SEPARACION SOCIOS entrego con muchas facilidades acepto socio, buen almacén y bodega venta compr[illegible] amoblada, poco capital. Datos: San Diego 2050., Restaurant

SOCIO CON $ 1,500 NEGOCIO garantido. — R. L. N. — Correo Central.